

UNIVERSITATEA DE ȘTIINȚE AGRICOLE ȘI MEDICINĂ VETERINARĂ CLUJ-NAPOCA



Prorectoratul pentru Asigurarea Calității și Resursa Umană

Calea Mănăstur 3-5, 400372, Cluj-Napoca

Tel: 0264-596.384 int. 352, Fax:0264-593.792

<http://www.usamvcluj.ro/calitate/dac/>

E-mail: calitate@usamvcluj.ro



EVALUAREA ACTIVITĂȚII DIDACTICE DE CĂTRE STUDENȚI

ÎN ANUL UNIVERSITAR

2012-2013

SEMESTRUL I



Incepând cu anul 2008 în USAMV Cluj-Napoca a fost implementat sistemul de evaluare a activității didactice de către studenți. S-au folosit diverse forme de completare și colectare a datelor.

Pentru anul universitar 2012-2013 s-a folosit formatul printat. Au fost implicați în distribuirea și colectarea formularelor decanii de an, responsabilii cu calitatea la nivel de departament, respectiv adjuncții acestora. Centralizarea datelor a fost realizată de RACD și RACD adj. Centralizarea datelor la nivel de facultate a fost realizată de reprezentanții cu calitatea la nivelul facultății.

În continuare sunt prezentate rezultatele obținute de cadrele didactice evaluate în urma activității didactice corespunzătoare semestrului I al anului universitar 2012-2013, pentru fiecare program de studii. S-a determinat valoarea medie obținută de fiecare cadru didactic în urma evaluării activității didactice desfășurate în cadrul fiecărei specializări/an de studii. Astfel s-a obținut numărul cadrelor didactice anual, respectiv global pe programul de studii. S-a realizat un studiu între rezultatele globale obținute pentru fiecare grad didactic/an studii care și-a desfășurat activitatea didactică în cadrul programului de studii analizat.

Chestionarul aplicat se găsește pe site-ul DAC

http://dac.usamvcluj.ro/fisa_studenti.php

Conform PO-55 din cadrul Manualului Sistemului Integrat de Management al calității :



« Pentru punctaj cuprins în intervalul 4-5 = calificativ Foarte bine; ceea ce înseamnă că sunt îndeplinite cu succes toate criteriile din fișa de evaluare a activității didactice de către studenți.

Pentru punctaj cuprins în intervalul 3-4 = calificativ Bine; cadrul didactic își asumă realizarea și îndeplinirea unui plan de îmbunătățire a activității.

Pentru punctaj cuprins în intervalul 2-3 = calificativ Suficient; decanul și directorul de departament convoacă cadrul didactic și îi solicită un plan de îmbunătățire a activității didactice. I se acordă un timp de îndeplinire a planului, iar apoi cadrul didactic va face, în fața decanului și a directorului de departament o prezentare justificativă a îndeplinirii obiectivelor cuprinse în planul propus până la următoarea evaluare a studenților.

Decanul solicită de la DAC rezultatele detaliate ale cadrului didactic în cauză, cuprinse în fișele de evaluare ale activității sale didactice de către studenți.

Pentru punctaj cuprins în intervalul 1-2 = calificativ Insuficient; se recomandă un plan de măsuri care constă în: avertisment scris din partea decanului facultății și participarea la un program de consiliere a cadrului didactic în cadrul Departamentului Pedagogic.

Dacă la repetarea evaluării se obține același calificativ, se emite o decizie privind sancționarea cu 10% din salariu a cadrului didactic pe 3 luni.



UNIVERSITATEA DE ȘTIINȚE AGRICOLE ȘI MEDICINĂ VETERINARĂ CLUJ-NAPOCA

Prorectoratul pentru Asigurarea Calității și Resursa Umană

Calea Mănăstur 3-5, 400372, Cluj-Napoca
Tel: 0264-596.384 int. 352, Fax:0264-593.792
<http://www.usamvcluj.ro/calitate/dac/>
E-mail: calitate@usamvcluj.ro



Decanul solicita de la DAC rezultatele detaliate ale cadrului didactic in cauza, cuprinse in fisele de evaluare ale activitatii sale didactice de catre studenti.

Aceste masuri se aplica daca cadrul didactic are evaluare făcută de minim ½ din numarul de studenti din anul de studiu respectiv și dacă punctajul respectiv este obtinut in 2 ani consecutivi. »

Tabel de sinteză al rezultatelor obținute de fiecare facultate :

Facultate	Valoare medie
Agricultură	4.38
Horticultură	4.28
Zootehnie și Biotehnologii	4.40
Medicină Veterinară	4.19
Știința și Tehnologia Alimentului	4.18



Facultatea de Agricultură

Specializarea Agricultură

Rezultatele obținute la evaluările cadrelor didactice de către studenți. Aceste date se referă la cadrele didactice care au susținut activități didactice la specializarea Agricultură în semestrul I al anului universitar 2012-2013. Au fost evaluate un număr de 34 cadre didactice determinate per grad didactic/an de studiu.

La evaluări au participat în medie 58.62% din numărul total al studenților din anul I, 55.95% din numărul total de studenți din anul II, 46.88% din numărul total de studenți din anul III, 50.56% din numărul total de studenți din anul IV.

		Valori medii
Grad didactic	Prep.	4.46
	Asist	4.54
	Sef lucrari	4.31
	Conf.	4.47
	Prof.	4.29

Valoarea medie obținută per specializare este 4.44, adică se încadrează în intervalul maxim de satisfacție.

La această specializare au fost evaluate: 1 cadru didactic cu grad didactic de preparator, 4 cadre didactice cu grad didactic de asistent,



13 cadre didactice cu grad didactic de șef lucrări, 4 cadre didactice cu grad didactic de conferențiar și 12 cadre didactice cu grad didactic de profesor.

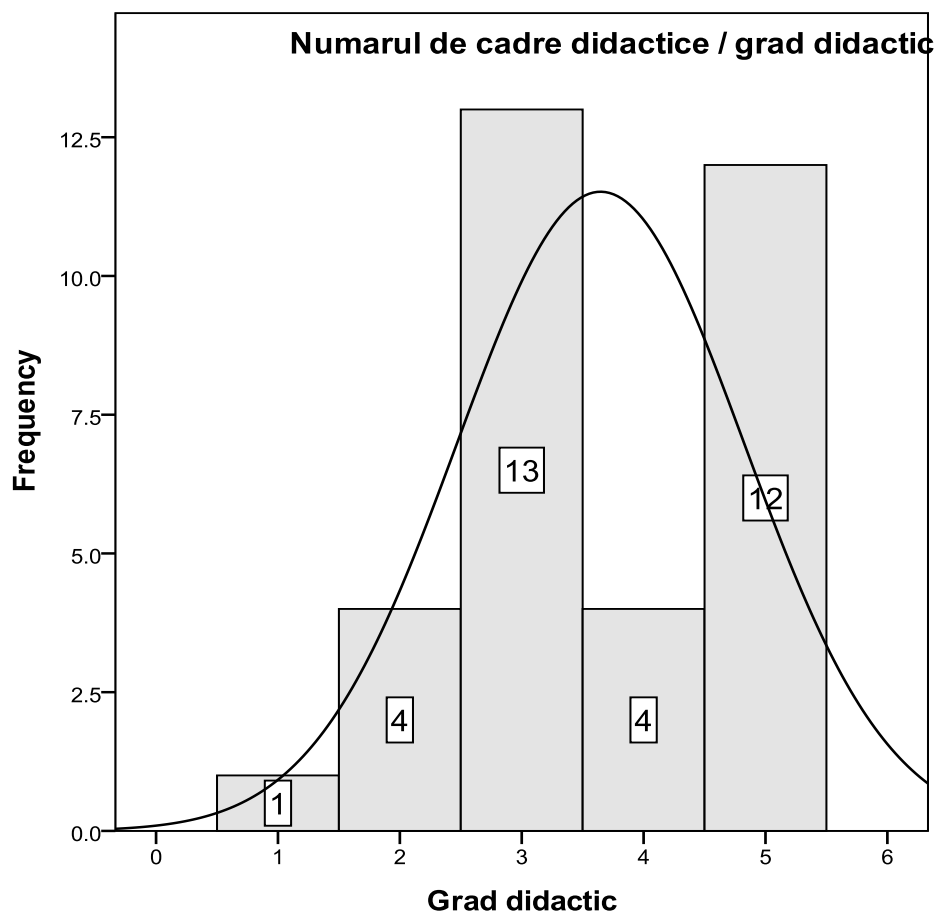



Numarul de cadre didactice / intervale ale mediei

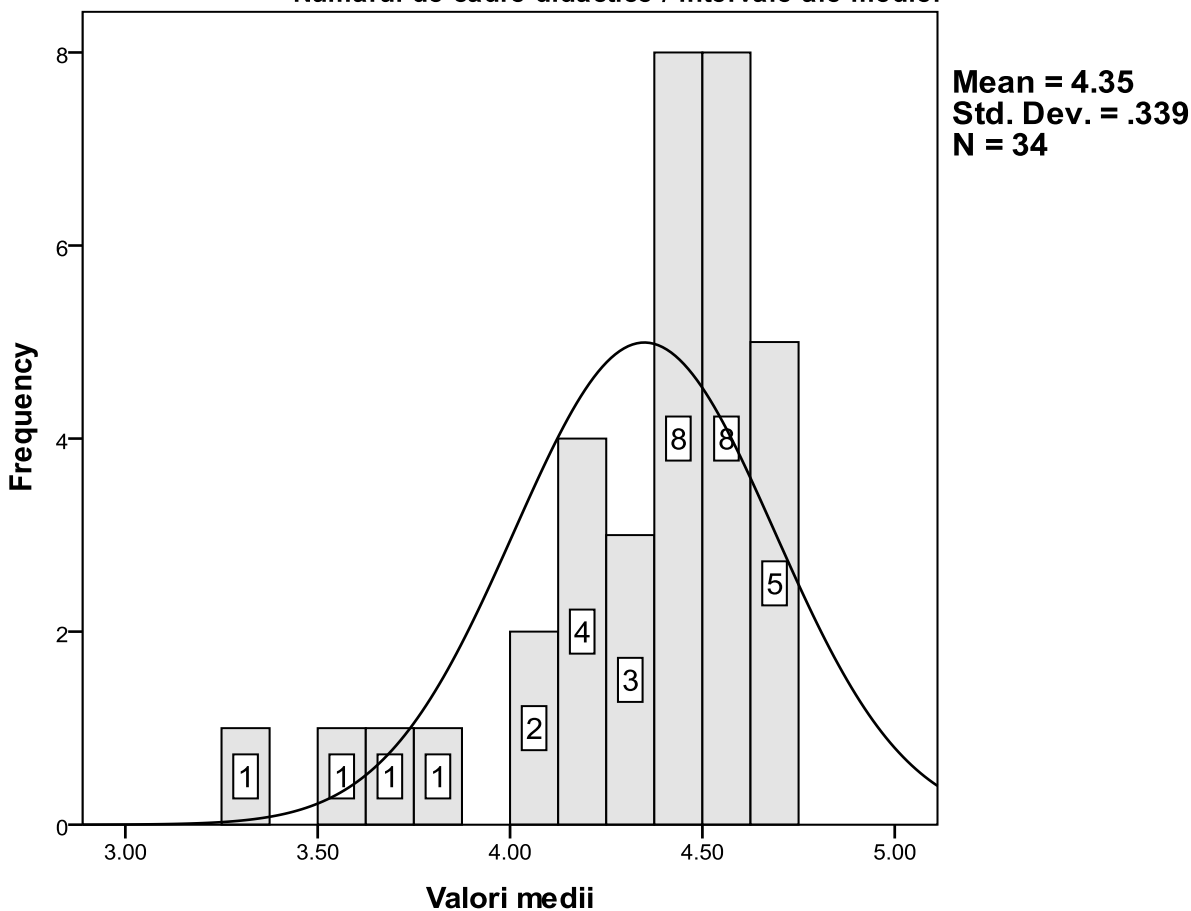



Specializarea Biologie

Rezultatele obținute la evaluările cadrelor didactice de către studenți. Aceste date se referă la cadrele didactice care au susținut activități didactice la specializarea Biologie în semestrul I al anului universitar 2012-2013. Au fost evaluate un număr de 20 cadre didactice determinate per grad didactic/an de studiu.

La evaluări au participat 70% din numărul total al studenților din anul I, 78% din numărul total de studenți din anul II, 50% din numărul total de studenți din anul III.

		Valori medii
Grad didactic	Asist.	4.51
	Sef lucrari	4.50
	Conf.	4.42
	Prof.	4.28

Valoarea medie obținută per specializare este 4.44, adică se încadrează în intervalul maxim de satisfacție.

La această specializare au fost evaluate 4 cadre didactice cu grad didactic de asistent, 10 cadre didactice cu grad didactic de sef lucrari, 1 cadru didactic cu grad didactic de conferențiar și 5 cadre didactice cu grad didactic de profesor.



Numarul de cadre didactice / grad didactic

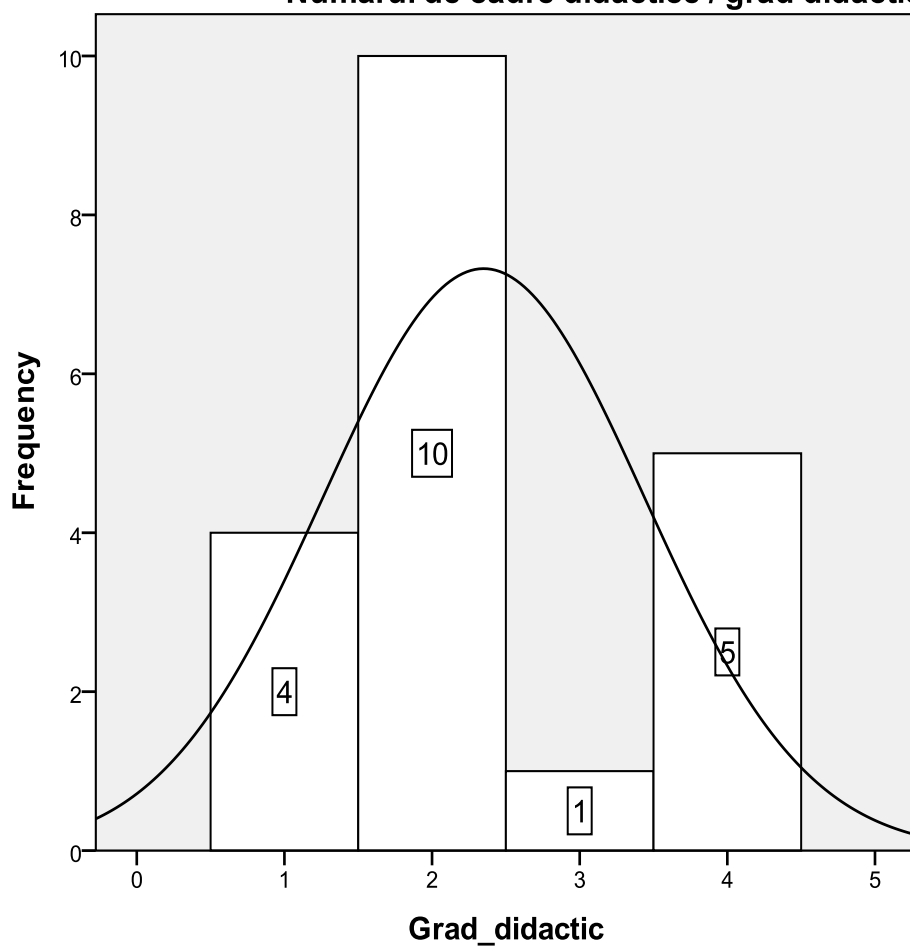



Numarul de cadre didactice / intervale ale mediei

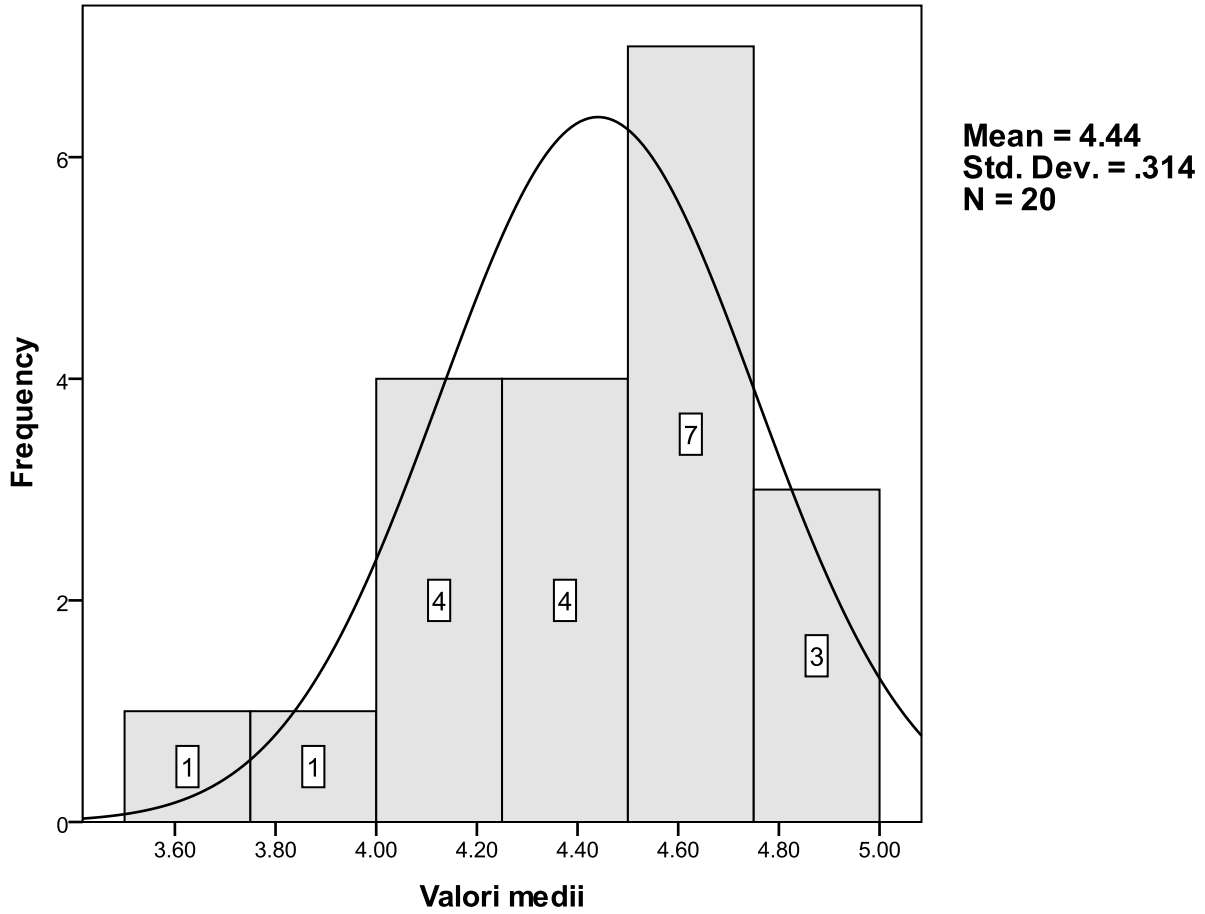



Specializarea Montanologie

Rezultatele obținute la evaluările cadrelor didactice de către studenți. Aceste date se referă la cadrele didactice care au susținut activități didactice la specializarea Montanologie în semestrul I al anului universitar 2012-2013. Au fost evaluate un număr de 34 cadre didactice determinate per grad didactic/an de studiu.

La evaluări au participat în medie 59.34% din numărul total al studenților din anul I, 56.65% din numărul total de studenți din anul II, 54.88% din numărul total de studenți din anul III, 55.33% din numărul total de studenți din anul IV.

		Valori medii
Grad didactic	Prep.	4.45
	Asist	4.55
	Sef lucrari	4.36
	Conf.	4.45
	Prof.	4.31

Valoarea medie obținută per specializare este 4.45, adică se încadrează în intervalul maxim de satisfacție.

La această specializare au fost evaluate: 1 cadru didactic cu grad didactic de preparator, 4 cadre didactice cu grad didactic de asistent, 13 cadre didactice cu grad didactic de sef lucrari, 4 cadre didactice cu



grad didactic de conferențiar și 12 cadre didactice cu grad didactic de profesor.

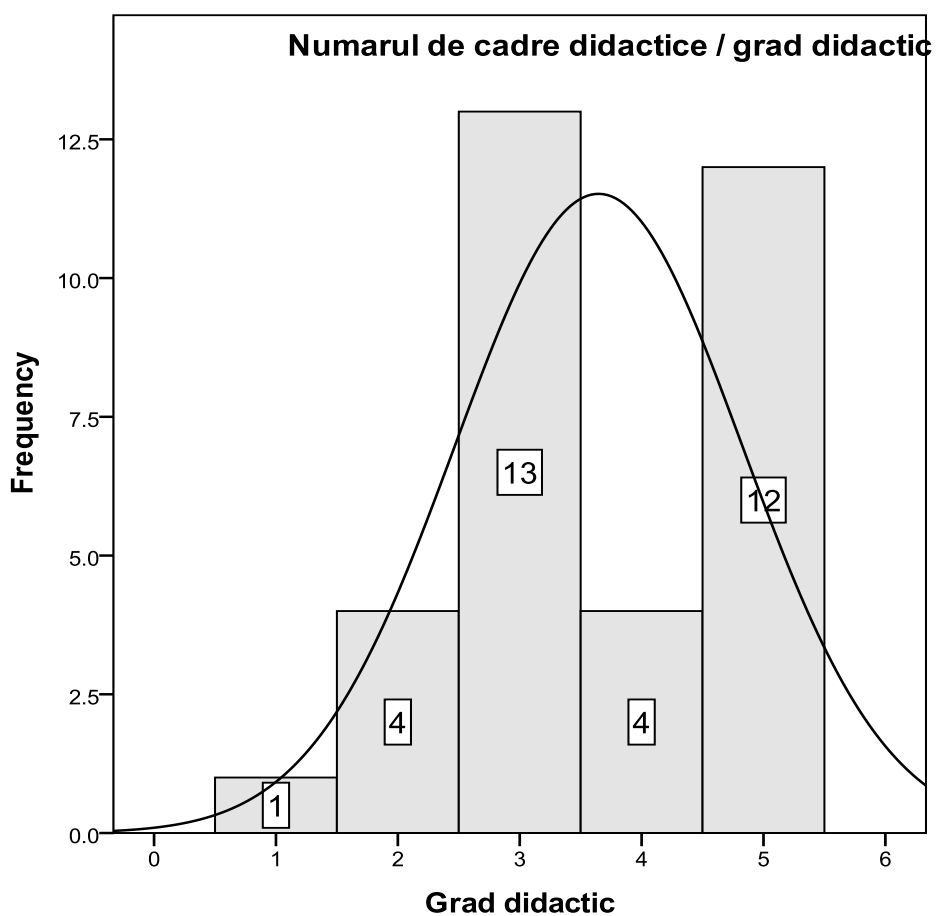



Specializarea Inginerie și protecția mediului

Rezultatele obținute la evaluările cadrelor didactice de către studenți. Aceste date se referă la cadrele didactice care au susținut activități didactice la specializarea Inginerie și protecția mediului în semestrul I al anului universitar 2012-2013. Au fost evaluate un număr de 32 cadre didactice determinate per grad didactic/an de studiu.

La evaluări au participat în medie 51.13% din numărul total al studenților din anul I, 58.68% din numărul total de studenți din anul II, 52.09% din numărul total de studenți din anul III, 53.23% din numărul total de studenți din anul IV.

		Valori medii
Grad_didactic	Prep.	4.59
	Sef lucrari	4.32
	Conf.	4.22
	Prof.	4.20

Valoarea medie obținută per specializare este 4.26, adică se încadrează în intervalul maxim de satisfacție.

La această specializare au fost evaluate 12 cadre didactice cu grad didactic de sef lucrari, 6 cadru didactic cu grad didactic de conferențiar și 14 cadre didactice cu grad didactic de profesor.



Numar cadre didactice / grad didactic

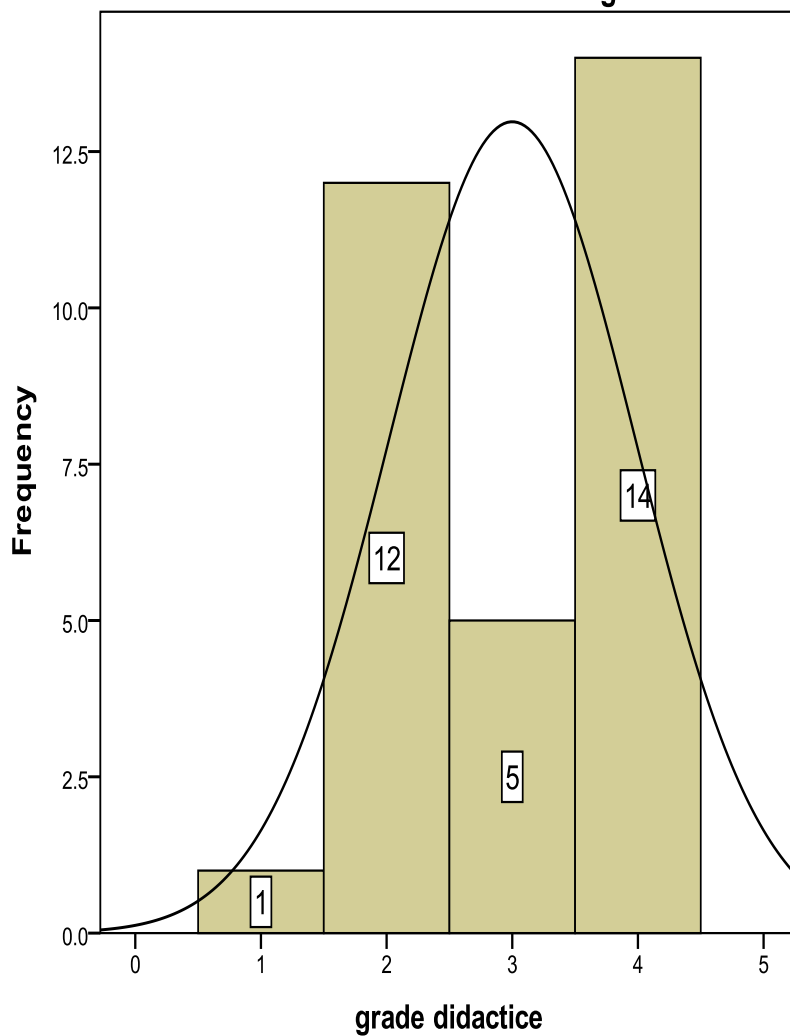



Numar cadre didactice / intervale valori medii

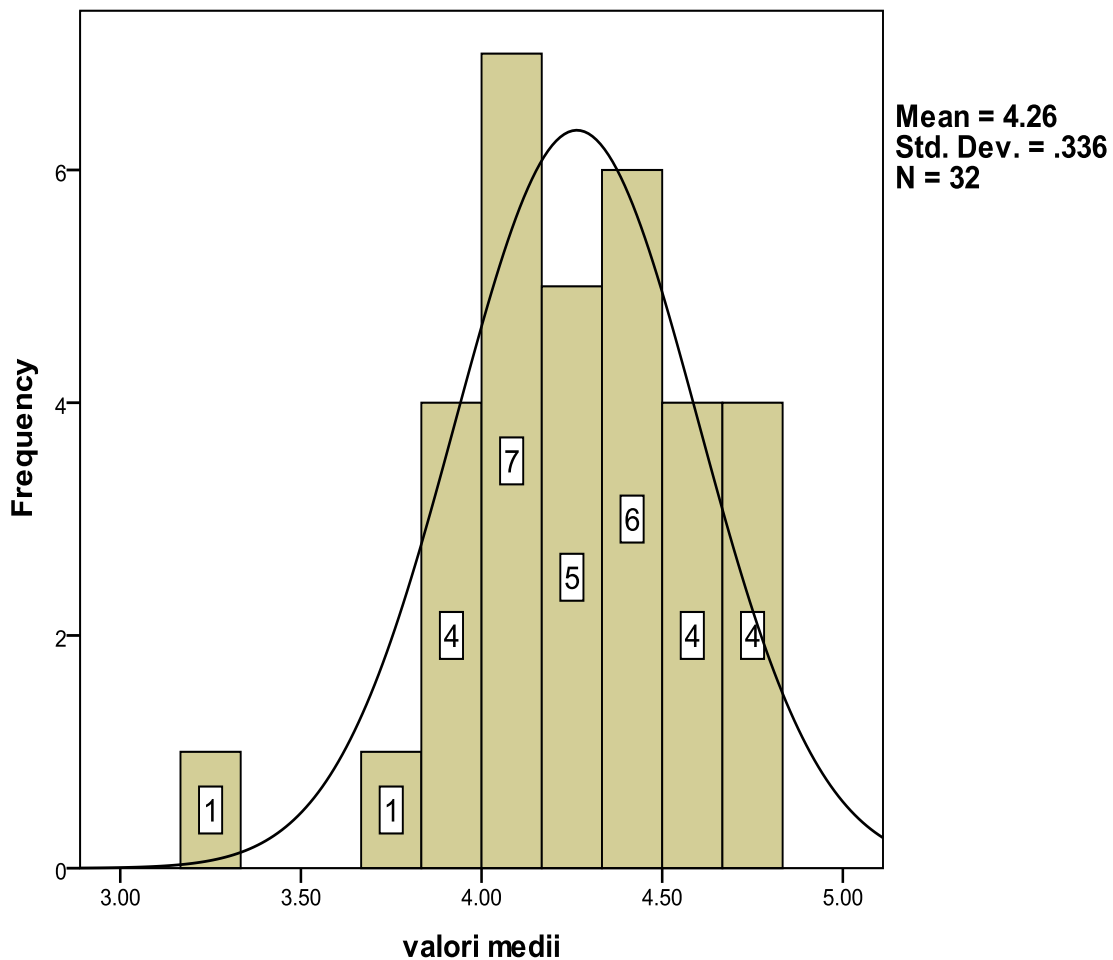

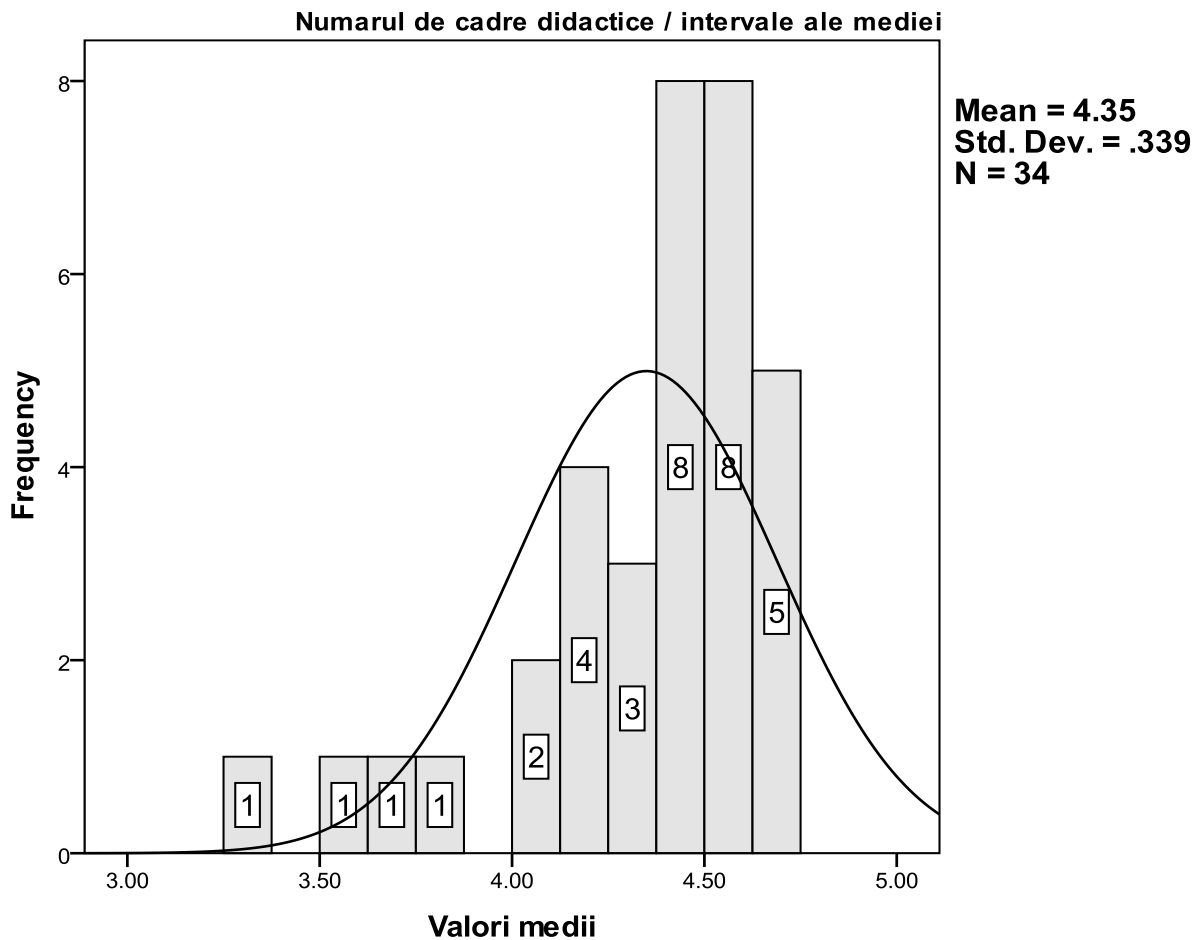



Specializarea Biologie

Rezultatele obținute la evaluările cadrelor didactice de către studenți. Aceste date se referă la cadrele didactice care au susținut activități didactice la specializarea Biologie în semestrul I al anului universitar 2012-2013. Au fost evaluate un număr de 20 cadre didactice determinate per grad didactic/an de studiu.

La evaluări au participat 70% din numărul total al studenților din anul I, 78% din numărul total de studenți din anul II, 50% din numărul total de studenți din anul III.

		Valori medii
Grad didactic	Asist.	4.51
	Sef lucrari	4.50
	Conf.	4.42
	Prof.	4.28

Valoarea medie obținută per specializare este 4.44, adică se încadrează în intervalul maxim de satisfacție.

La această specializare au fost evaluate 4 cadre didactice cu grad didactic de asistent, 10 cadre didactice cu grad didactic de sef lucrari, 1 cadru didactic cu grad didactic de conferențiar și 5 cadre didactice cu grad didactic de profesor.



Numarul de cadre didactice / grad didactic

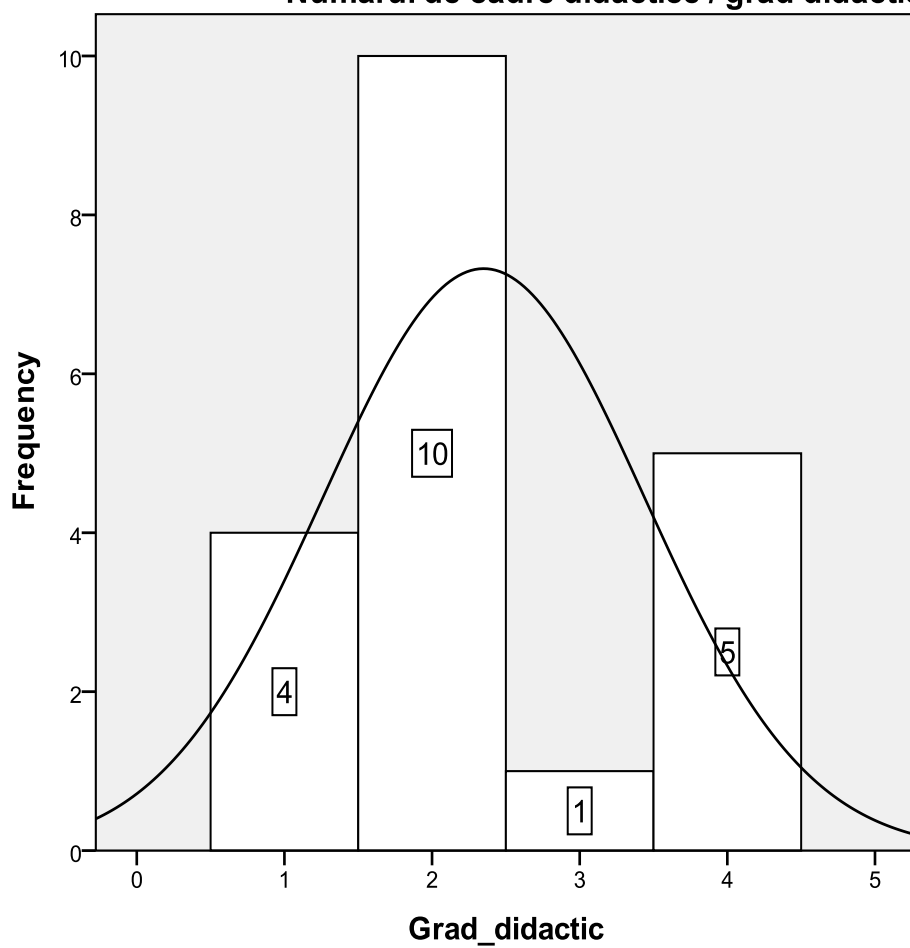



Numarul de cadre didactice / intervale ale mediei

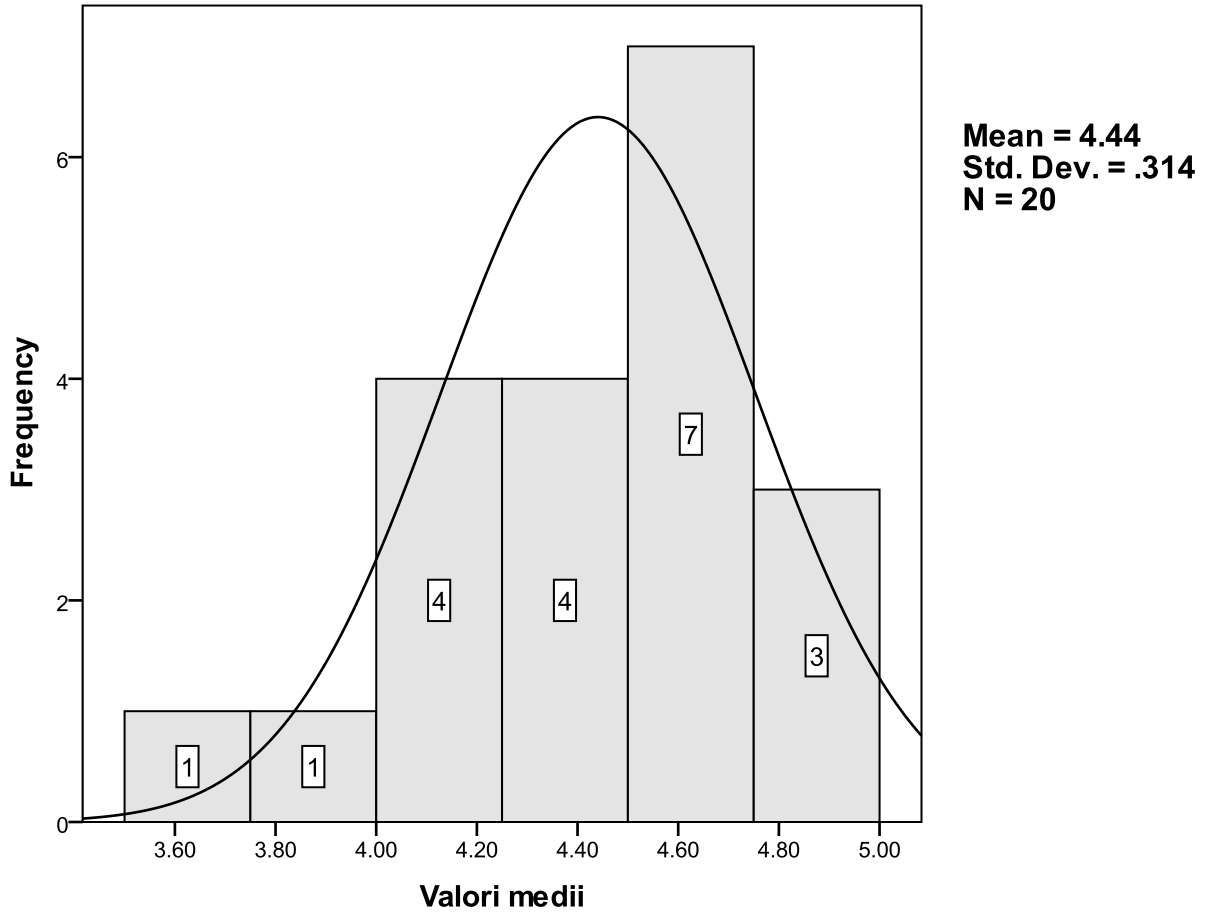



Specializarea Exploatarea masinilor și instalațiilor pentru agricultură și industrie alimentară

Rezultatele obținute la evaluările cadrelor didactice de către studenți. Aceste date se referă la cadrele didactice care au susținut activități didactice la specializarea EMAIA în semestrul I al anului universitar 2012-2013. Au fost evaluate un număr de 22 cadre didactice determinate per grad didactic/an de studiu.

La evaluări au participat majoritatea studenților din fiecare an de studii.

		Valori medii
Grad_didactic	Prep.	4.37
	Asist.	4.53
	Sef lucrari	4.31
	Conf.	4.38
	Prof.	4.10

Valoarea medie obținută per specializare este 4.29, adică se încadrează în intervalul maxim de satisfacție.

La această specializare au fost evaluați 1 cadru didactic cu grad didactic de preparator, 2 cadre didactice cu grad didactic de asistent, 12 cadre didactice cu grad didactic de sef lucrari, 2 cadru didactic cu grad didactic de conferențiar și 5 cadre didactice cu grad didactic de profesor.



Numarul de cadre didactice / grad didactic

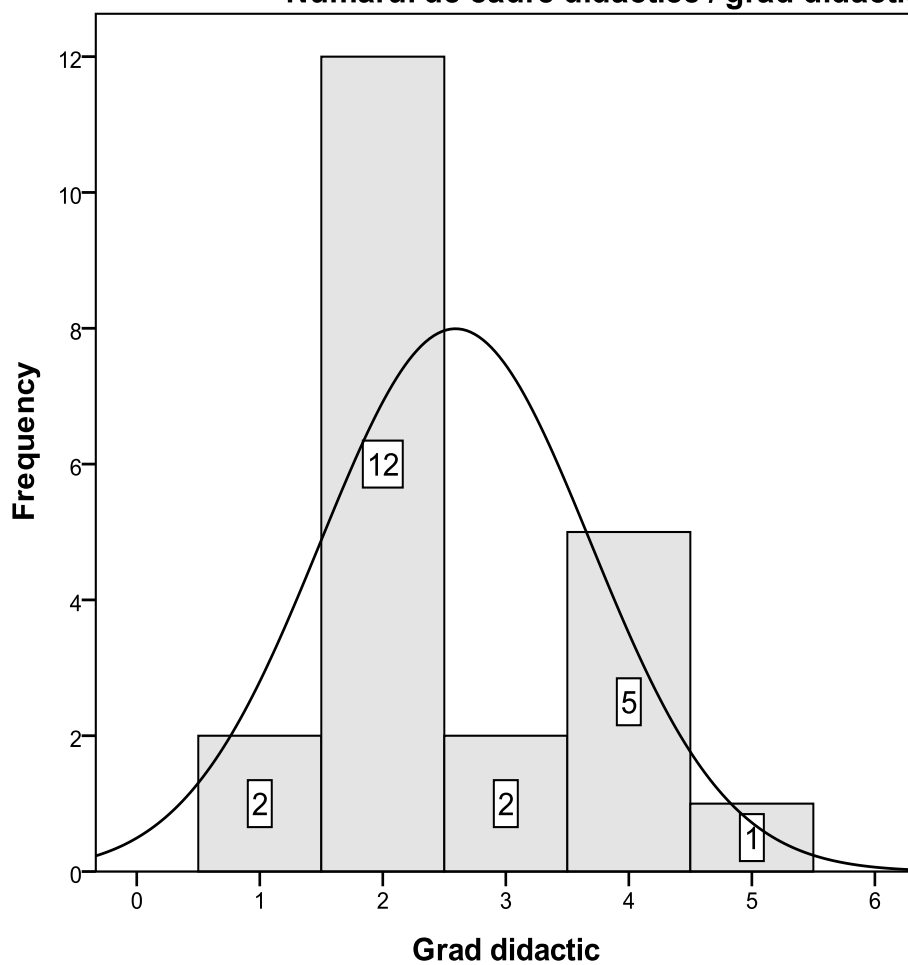



Numarul de cadre didactice / intervale ale mediei

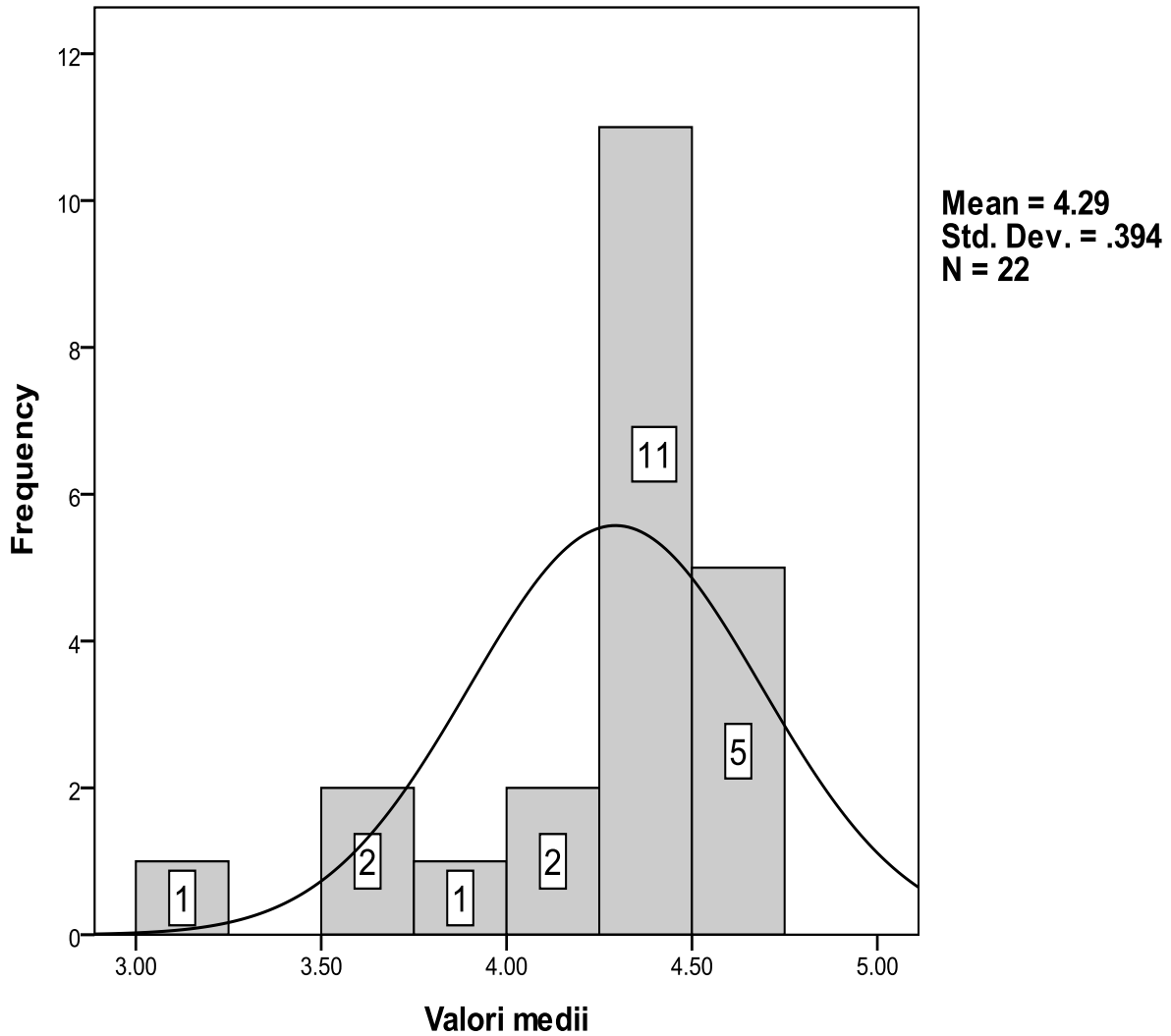



Facultatea de Horticultură

Specializarea Horticultură

Rezultatele obținute la evaluările cadrelor didactice de către studenți. Aceste date se referă la cadrele didactice care au susținut activități didactice la specializarea Horticultură în semestrul I al anului universitar 2012-2013. Au fost evaluate un număr de 31 cadre didactice determinate per grad didactic/an de studiu.

La evaluări au participat în medie 13.91% din numărul total al studenților din anul I, 63.35% din numărul total de studenți din anul II, 19.86% din numărul total de studenți din anul III, 3.68% din numărul total de studenți din anul IV.

		Valori medii
Grad_didactic	Asist.	4.57
	Sef lucrari	4.41
	Conf.	4.30
	Prof.	4.14

Valoarea medie obținută per specializare este 4.31, adică se încadrează în intervalul maxim de satisfacție.

La această specializare au fost evaluate 5 cadre didactice cu grad didactic de asistent, 10 cadre didactice cu grad didactic de sef lucrari, 3



cadru didactic cu grad didactic de conferențiar și 13 cadre didactice cu grad didactic de profesor.

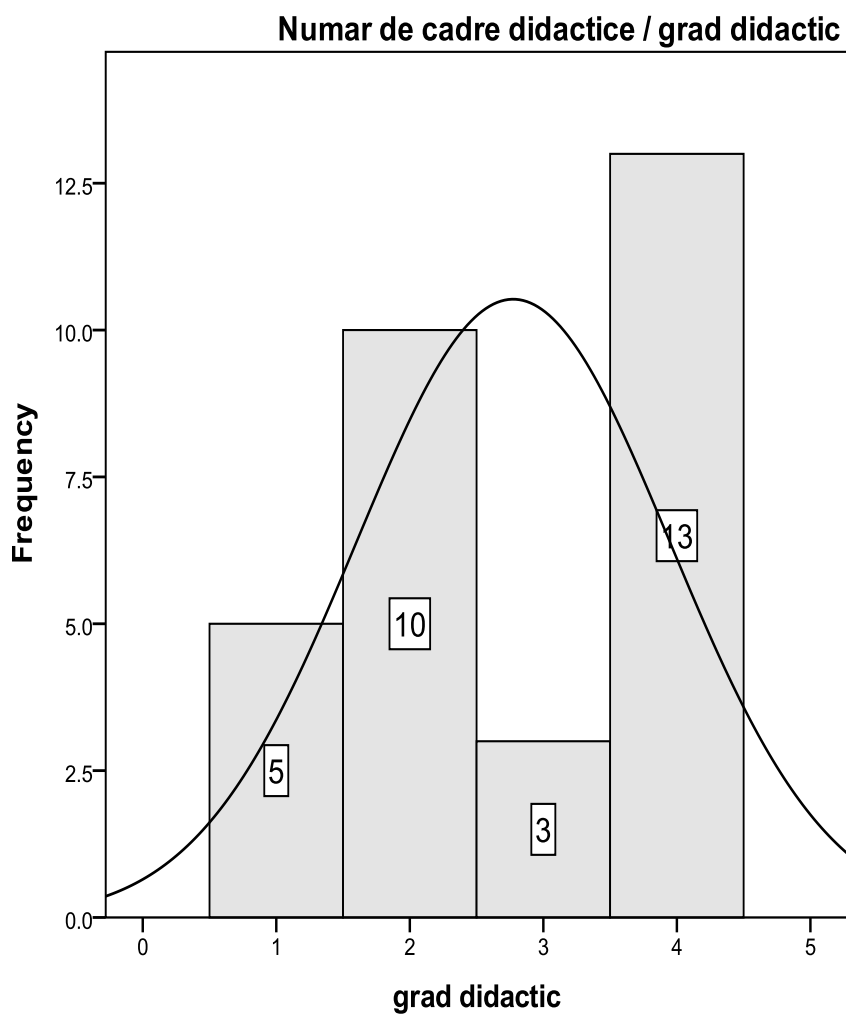



Numarul de cadre didactice / interval valori medii

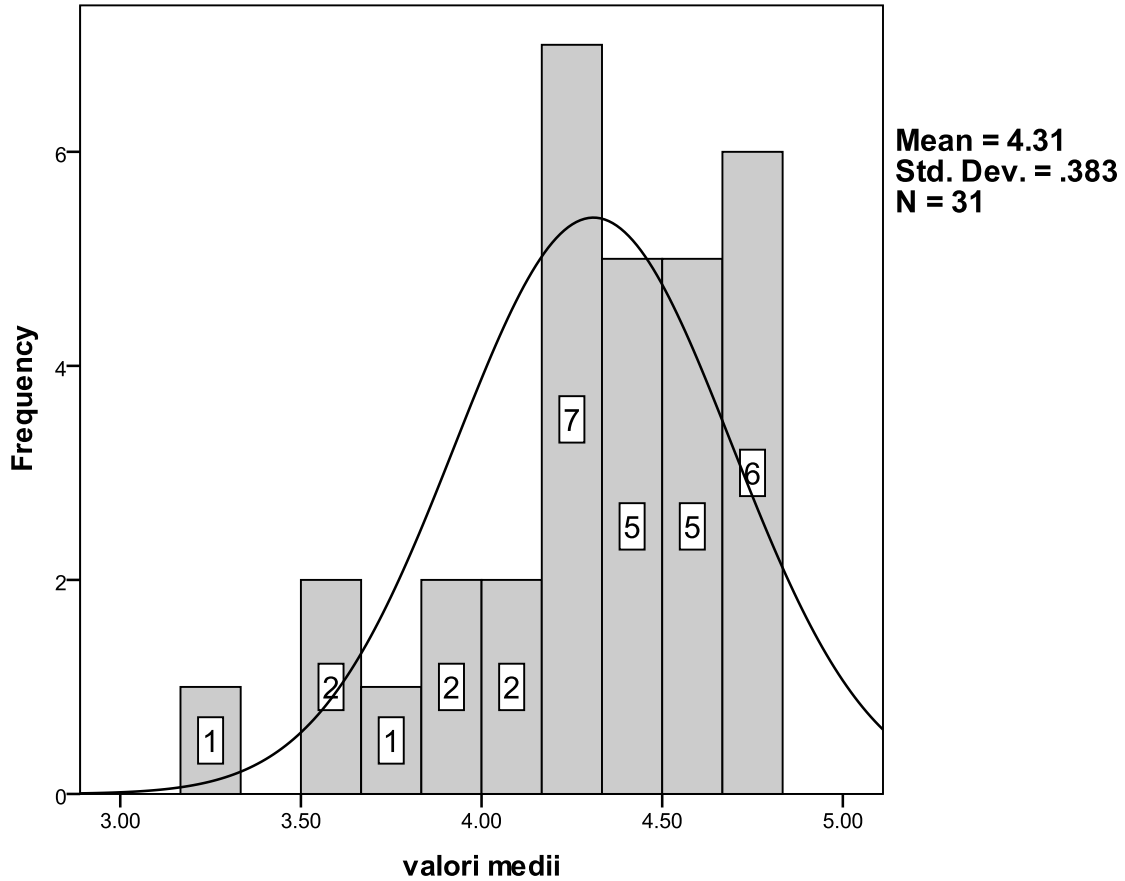



Specializarea Peisagistică

Rezultatele obținute la evaluările cadrelor didactice de către studenți. Aceste date se referă la cadrele didactice care au susținut activități didactice la specializarea Peisagistică în semestrul I al anului universitar 2012-2013. Au fost evaluate un număr de 27 cadre didactice determinate per grad didactic/an de studiu.

La evaluări au participat în medie 25.58% din numărul total al studenților din anul I, 16.63% din numărul total de studenți din anul II, 15.74% din numărul total de studenți din anul III, 9.33% din numărul total de studenți din anul III.

		Valori medii
Grad_didactic	Asist.	4.73
	Sef lucrari	4.08
	Conf.	3.91
	Prof.	3.87

Valoarea medie obținută per specializare este 4.02, adică se încadrează în intervalul maxim de satisfacție.

La această specializare au fost evaluate 2 cadre didactice cu grad didactic de asistent, 12 cadre didactice cu grad didactic de sef lucrari, 3 cadre didactice cu grad didactic de conferențiar și 10 cadre didactice cu grad didactic de profesor.

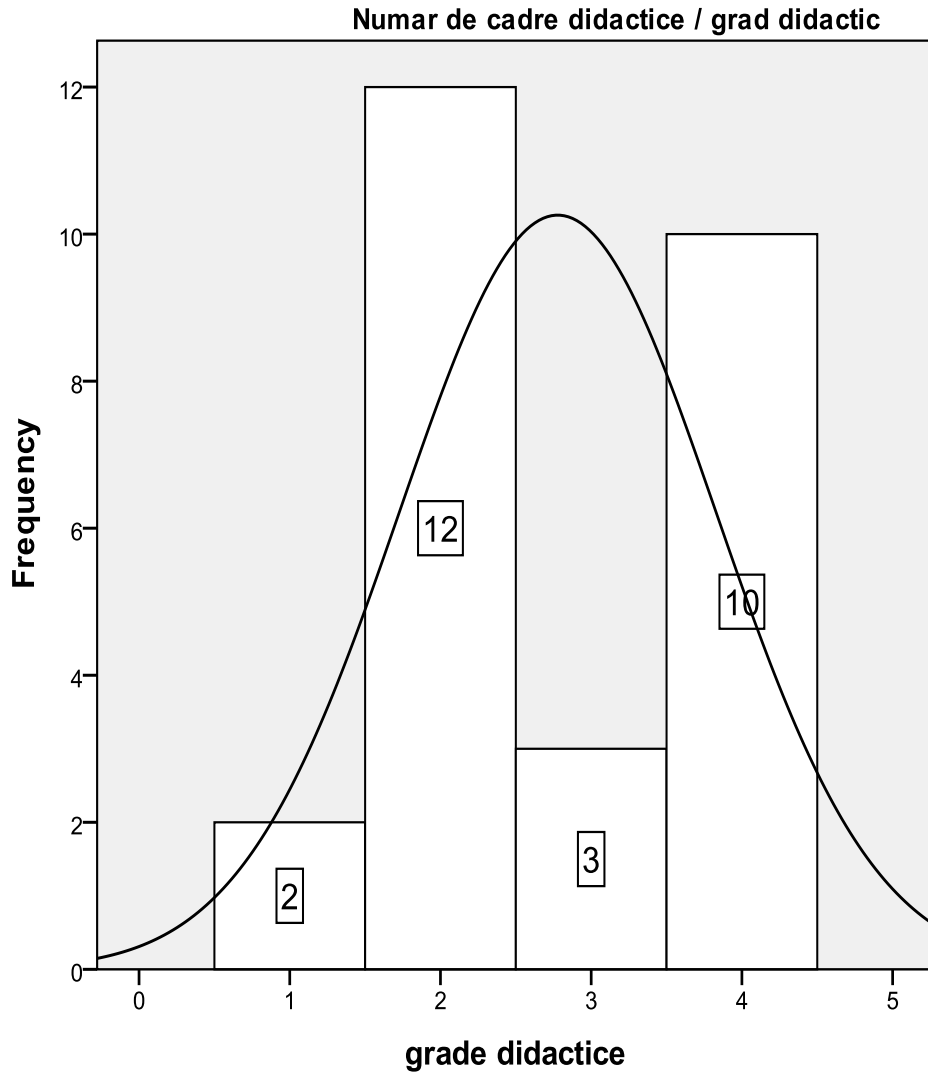



Numar de cadre didactice / intervale valori medii

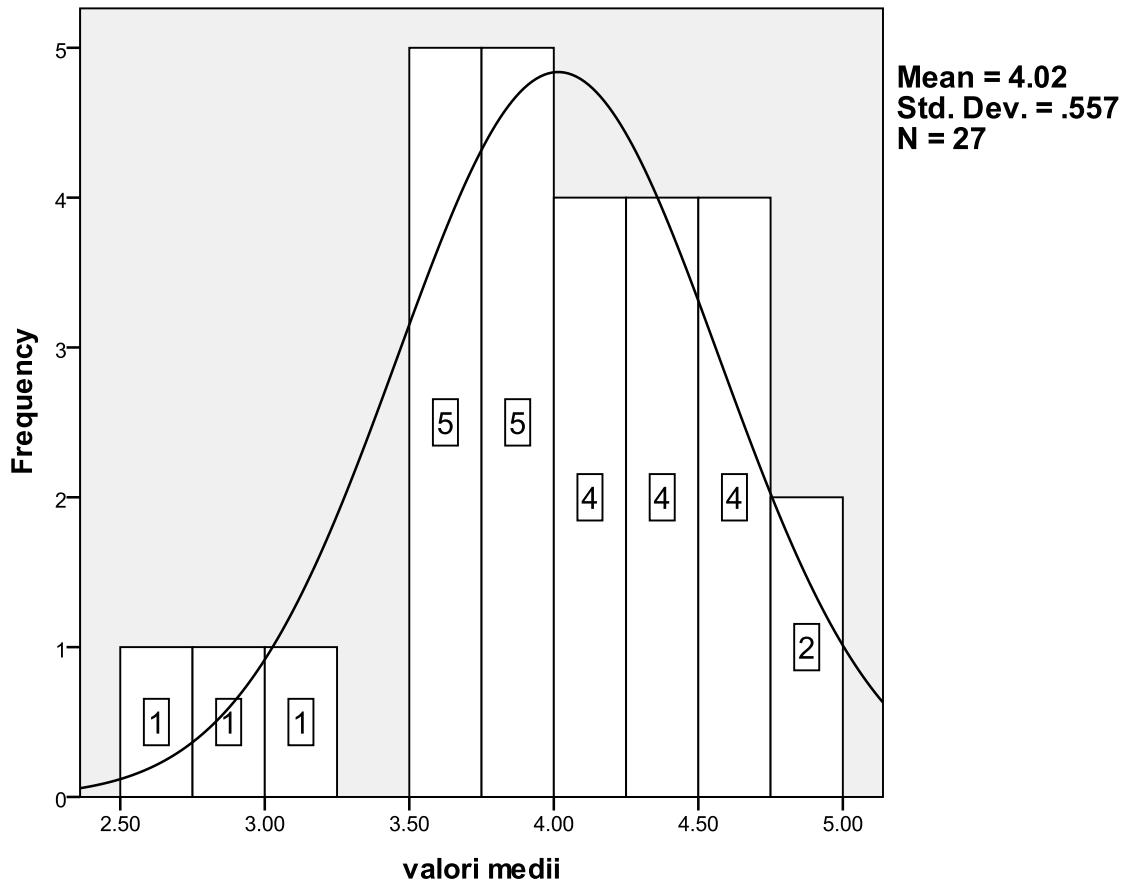



Specializarea Silvicultură

Rezultatele obținute la evaluările cadrelor didactice de către studenți. Aceste date se referă la cadrele didactice care au susținut activități didactice la specializarea Silvicultură în semestrul I al anului universitar 2012-2013. Au fost evaluate un număr de 39 cadre didactice determinate per grad didactic/an de studiu.

La evaluări au participat în medie 19.04% din numărul total al studenților din anul I, 20.73% din numărul total de studenți din anul II, 28.98% din numărul total de studenți din anul III, 8.28% din numărul total de studenți din anul III.

		Valori medii
Grad_didactic	Asist.	4.35
	Sef lucrari	4.41
	Conf.	4.35
	Prof.	4.35

Valoarea medie obținută per specializare este 4.37, adică se încadrează în intervalul maxim de satisfacție.

La această specializare au fost evaluate 10 cadre didactice cu grad didactic de asistent, 10 cadre didactice cu grad didactic de sef lucrari, 8 cadre didactice cu grad didactic de conferențiar și 11 cadre didactice cu grad didactic de profesor.



Numar de cadre didactice / grad didactic

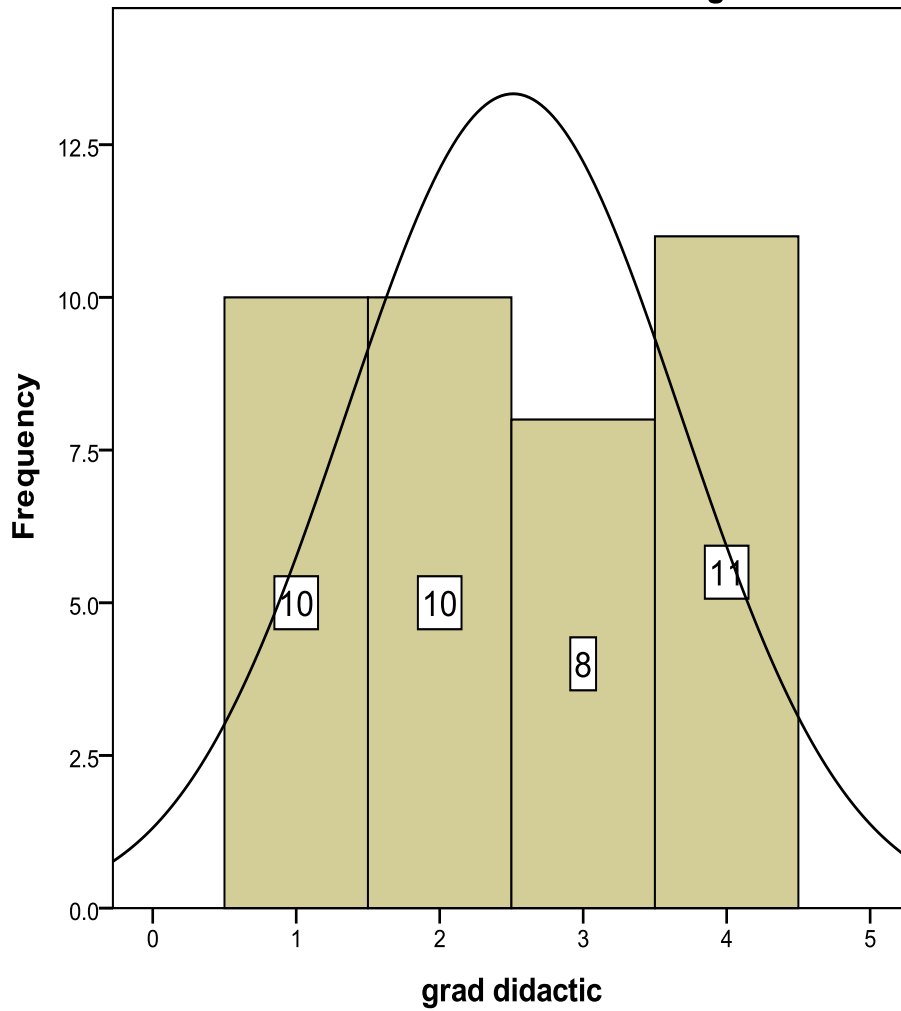



Numar cadre didactice / intervale valori medii

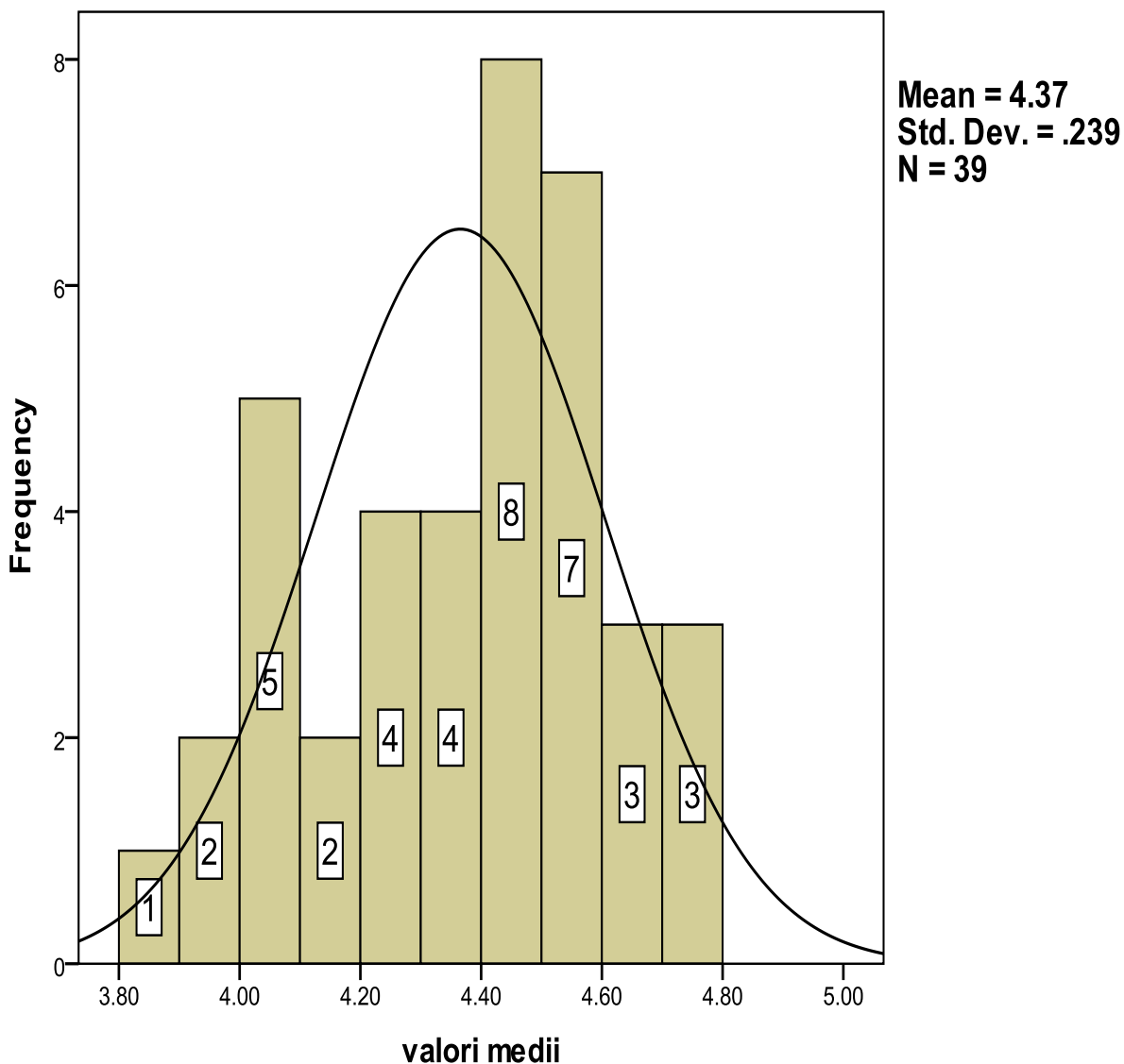



Specializarea Inginerie si Management în Industria Turismului

Rezultatele obținute la evaluările cadrelor didactice de către studenți. Aceste date se referă la cadrele didactice care au susținut activități didactice la specializarea Inginerie și Management în Industria Turismului în semestrul I al anului universitar 2012-2013. Au fost evaluate un număr de 39 cadre didactice determinate per grad didactic/an de studiu.

La evaluări au participat în medie 50.86% din numărul total al studenților din anul I, 78.12% din numărul total de studenți din anul II, 61.04% din numărul total de studenți din anul III.

		Valori medii
Grad didactic	Asist.	4.36
	Sef lucrari	4.33
	Conf.	4.13
	Prof.	4.42

Valoarea medie obținută per specializare este 4.31, adică se încadrează în intervalul maxim de satisfacție.

La această specializare au fost evaluate 2 cadre didactice cu grad didactic de asistent, 17 cadre didactice cu grad didactic de sef lucrari, 3 cadre didactice cu grad didactic de conferențiar și 5 cadre didactice cu grad didactic de profesor.



Numar cadre didactice / grad didactic

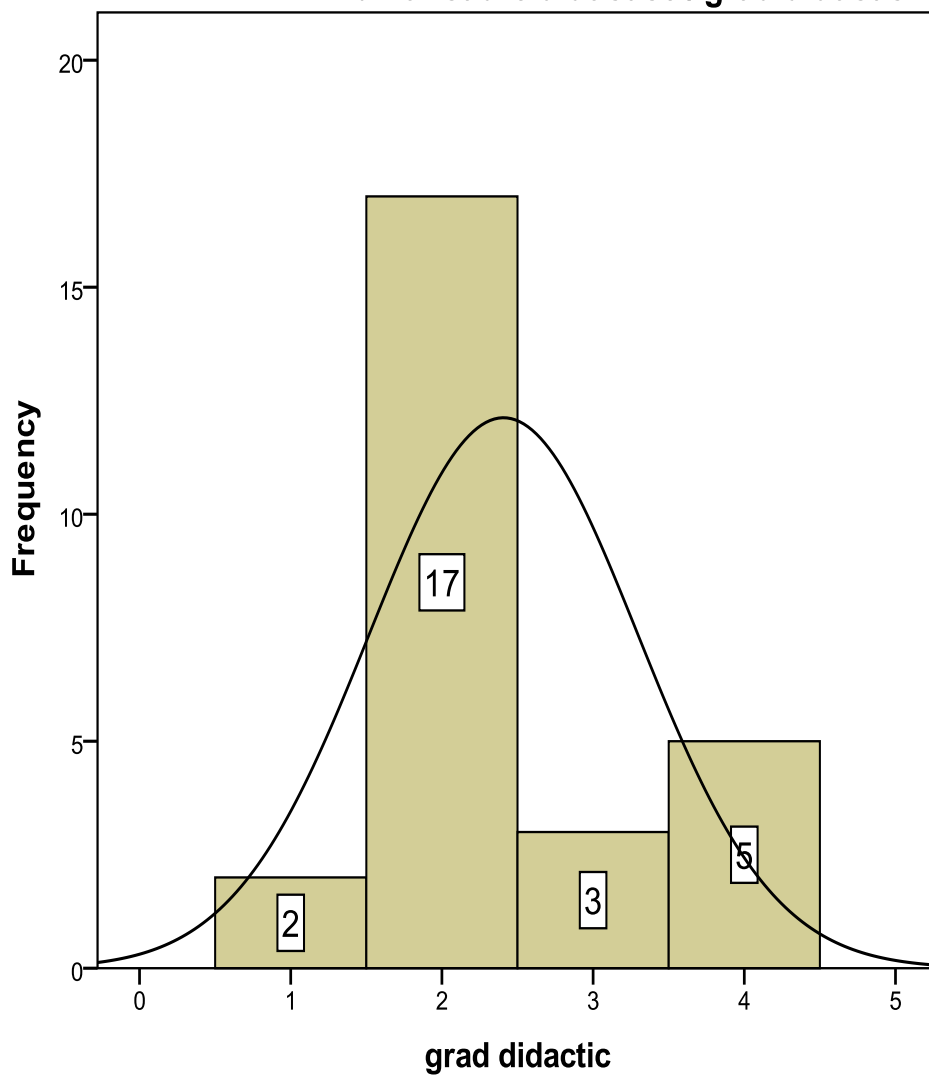



Numar cadre didactice / intervale valori medii

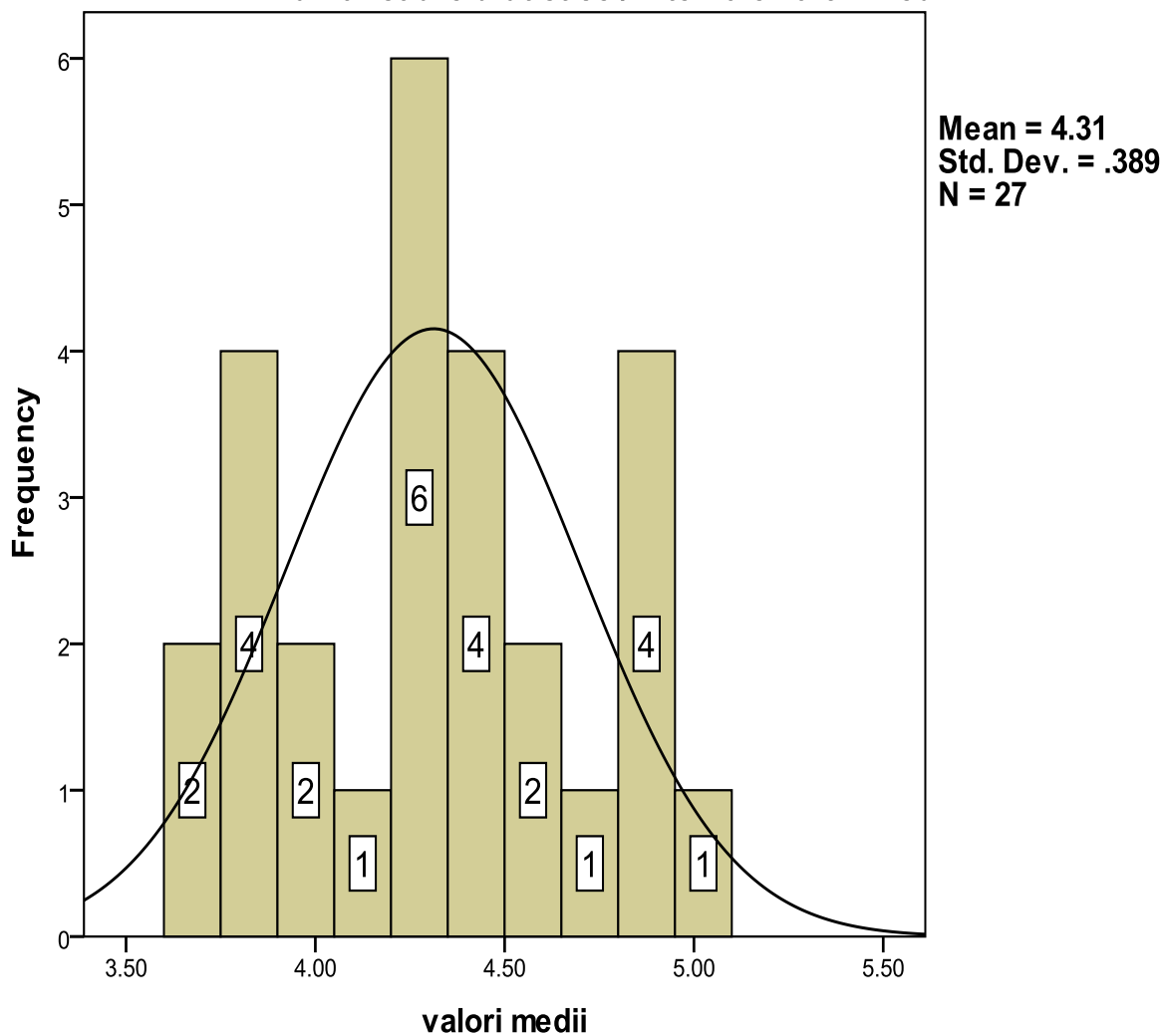



Specializarea Inginerie Economică în Agricultură

Rezultatele obținute la evaluările cadrelor didactice de către studenți. Aceste date se referă la cadrele didactice care au susținut activități didactice la specializarea Inginerie Economică în Agricultură în semestrul I al anului universitar 2012-2013. Au fost evaluate un număr de 35 cadre didactice determinate per grad didactic/an de studiu.

La evaluări au participat în medie 62.70% din numărul total al studenților din anul I, 39.13% din numărul total de studenți din anul II, 25% din numărul total de studenți din anul III, 50% din numărul total de studenți din anul IV.

	Valori medii
Grad_didactic Asist.	4.45
Sef lucrari	4.45
Conf.	4.24
Prof.	3.96

Valoarea medie obținută per specializare este 4.32, adică se încadrează în intervalul maxim de satisfacție.

La această specializare au fost evaluate 1 cadre didactic cu grad didactic de asistent, 19 cadre didactice cu grad didactic de sef lucrari, 10 cadru didactic cu grad didactic de conferențiar și 5 cadre didactice cu grad didactic de profesor.



Numar cadre didactice / grad didactic

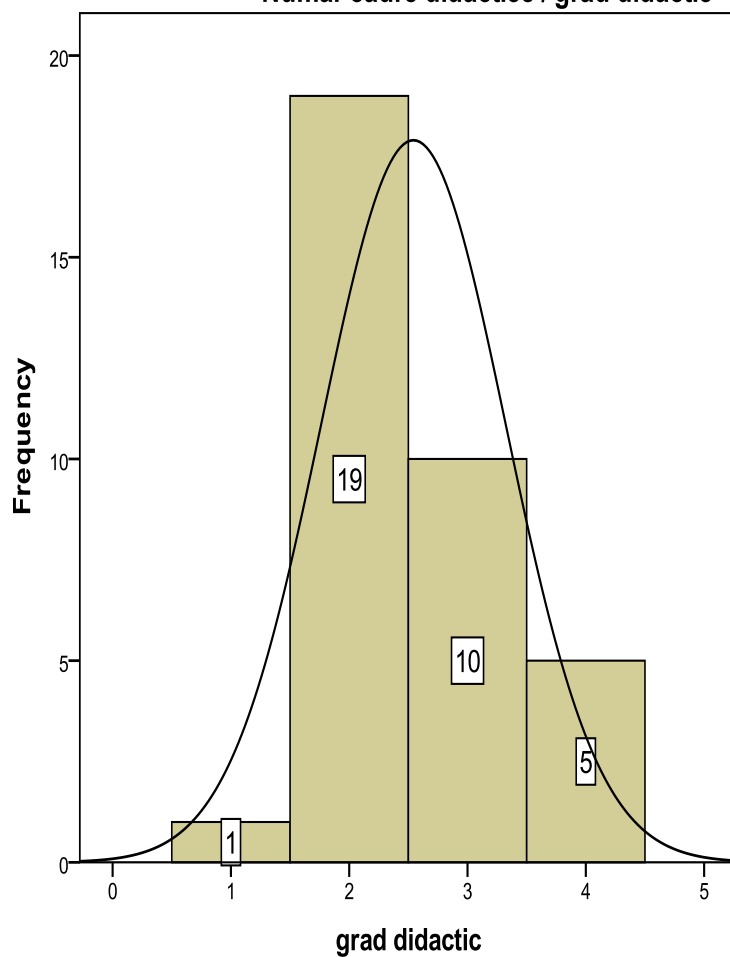



Numar cadre didactice / interval valori medii

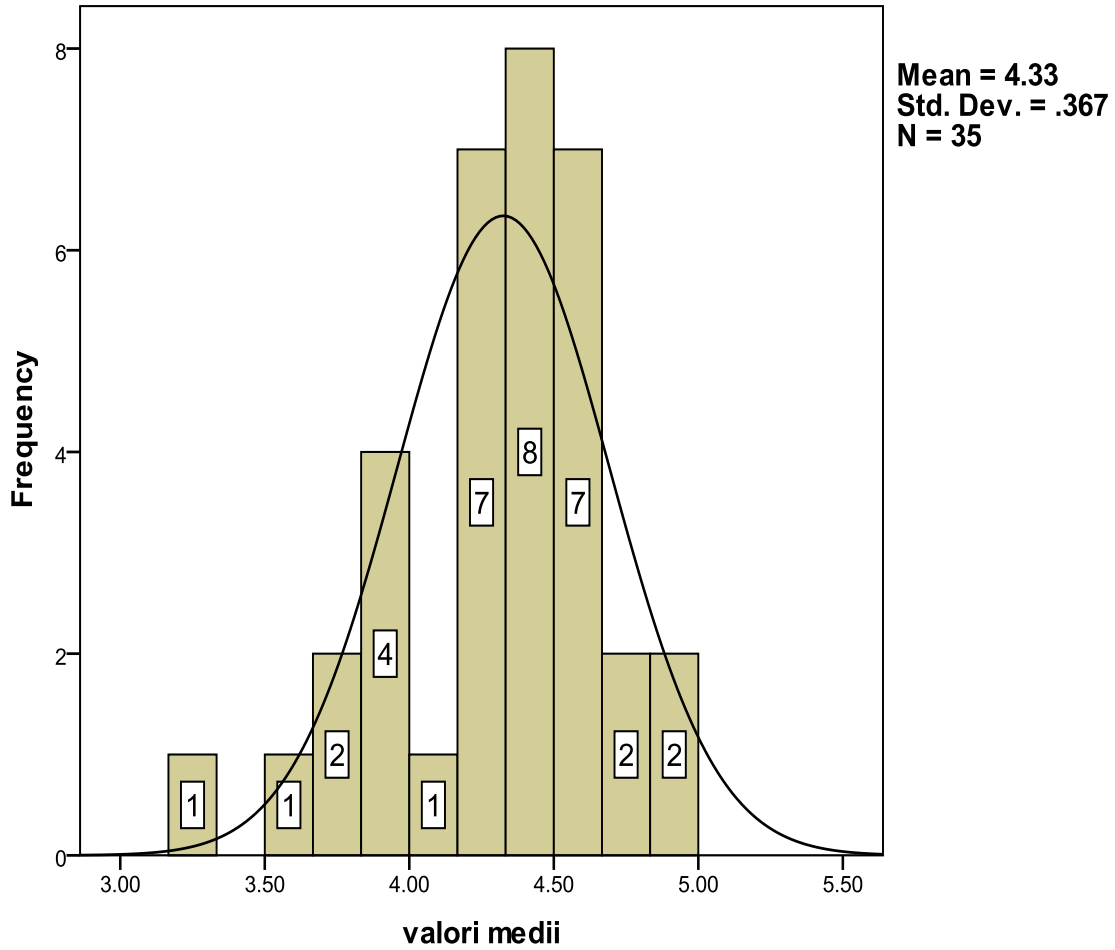



Specializarea Inginerie și Management în Alimentație Publică și Agroturism

Rezultatele obținute la evaluările cadrelor didactice de către studenți. Aceste date se referă la cadrele didactice care au susținut activități didactice la specializarea Inginerie și Management în Alimentație Publică și Agroturism în semestrul I al anului universitar 2012-2013. Au fost evaluate un număr de 39 cadre didactice determinate per grad didactic/an de studiu.

La evaluări au participat în medie 60.65% din numărul total al studenților din anul I, 61.39% din numărul total de studenți din anul II, 33.58% din numărul total de studenți din anul III, 34.28% din numărul total de studenți din anul IV.

		Valori medii
Grad_didactic	Asist.	4.59
	Sef lucrari	4.45
	Conf.	4.33
	Prof.	4.05

Valoarea medie obținută per specializare este 4.37, adică se încadrează în intervalul maxim de satisfacție.

La această specializare au fost evaluate 2 cadre didactic cu grad didactic de asistent, 23 cadre didactice cu grad didactic de sef lucrari, 9 cadru didactic cu grad didactic de conferențiar și 5 cadre didactice cu grad didactic de profesor.



Numar de cadre didactice / grad didactic

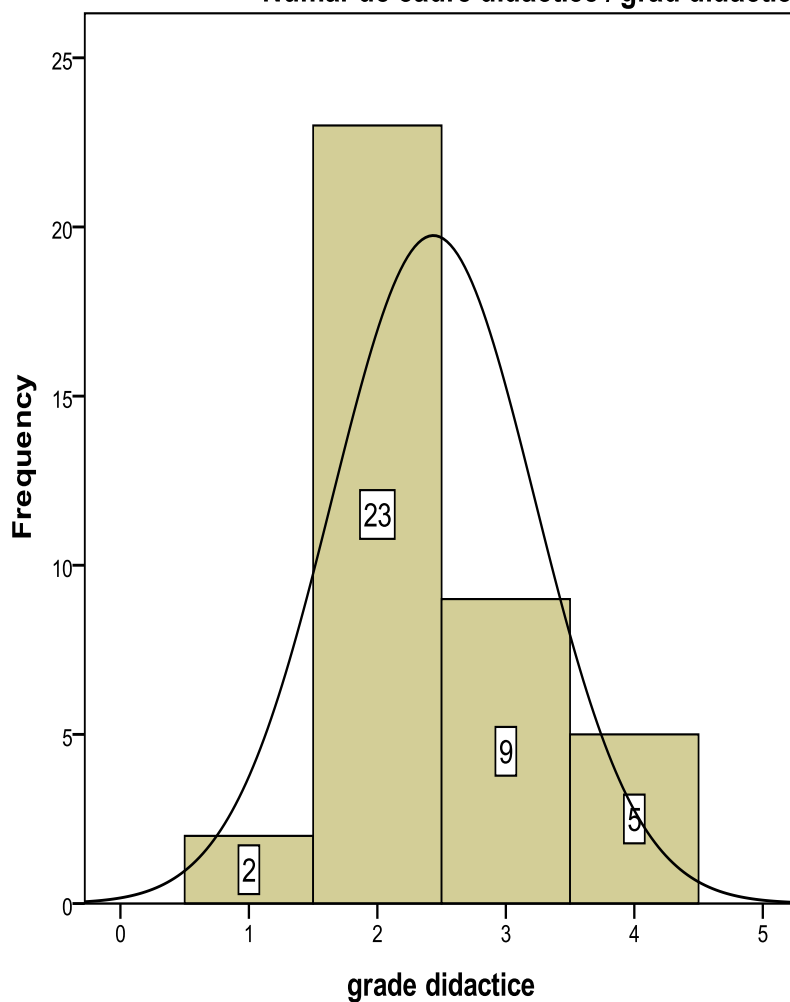



Numar cadre didactice / interval valori medii

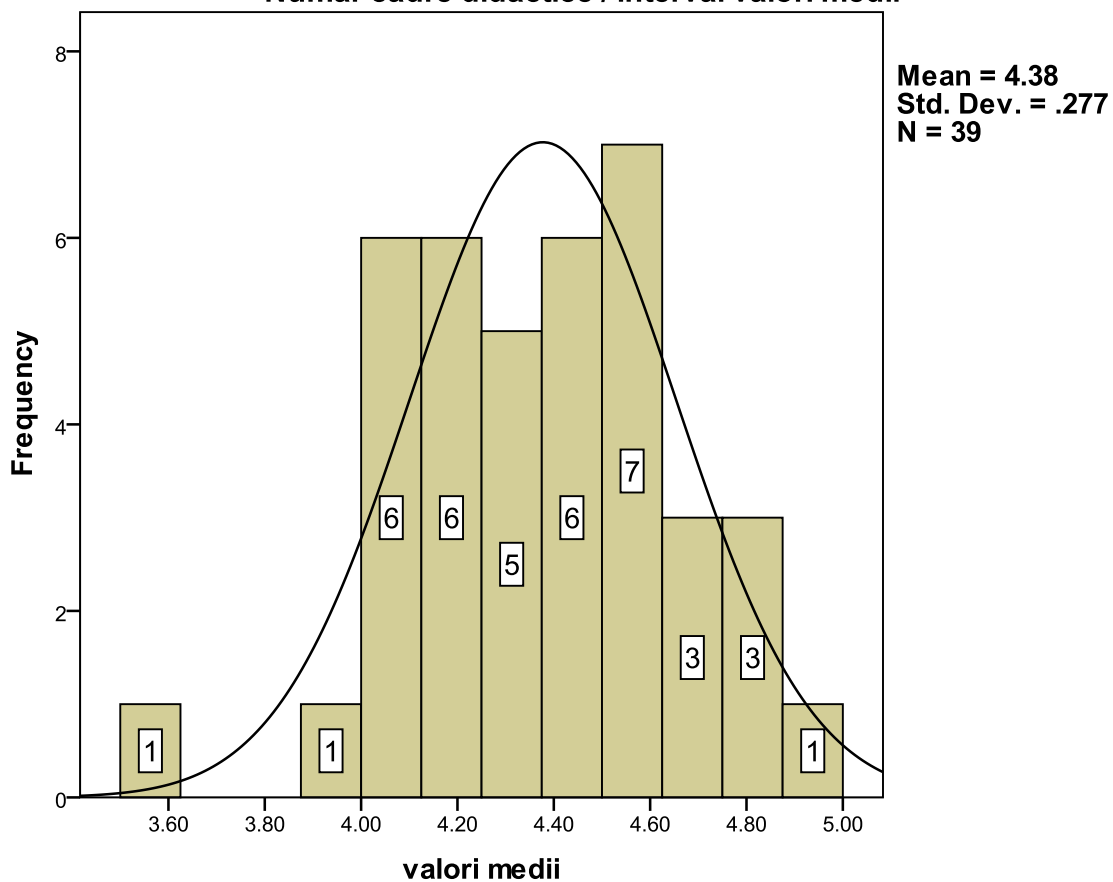



Specializarea Măsurători terestre și cadastru

Rezultatele obținute la evaluările cadrelor didactice de către studenți. Aceste date se referă la cadrele didactice care au susținut activități didactice la specializarea Măsurători terestre și cadastru în semestrul I al anului universitar 2012-2013. Au fost evaluate un număr de 32 cadre didactice determinate per grad didactic/an de studiu.

La evaluări au participat în medie 42.13% din numărul total al studenților din anul I, 65.68% din numărul total de studenți din anul II, 51.09% din numărul total de studenți din anul III, 54% din numărul total de studenți din anul IV.

		Valori medii
Grad_didactic	Prep.	4.59
	Sef lucrari	4.32
	Conf.	4.22
	Prof.	4.20

Valoarea medie obținută per specializare este 4.26, adică se încadrează în intervalul maxim de satisfacție.

La această specializare au fost evaluate 1 cadre didactic cu grad didactic de preparator, 12 cadre didactice cu grad didactic de sef lucrari, 5 cadru didactic cu grad didactic de conferențiar și 14 cadre didactice cu grad didactic de profesor.



Numar cadre didactice / grad didactic

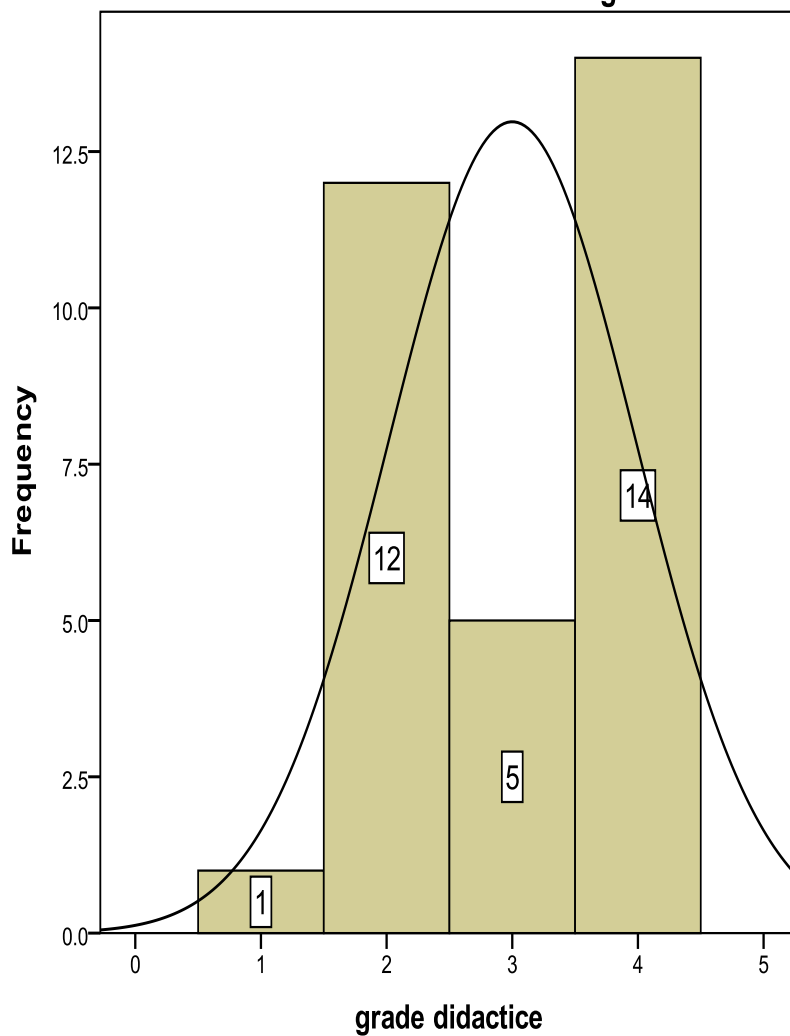



Numar cadre didactice / intervale valori medii

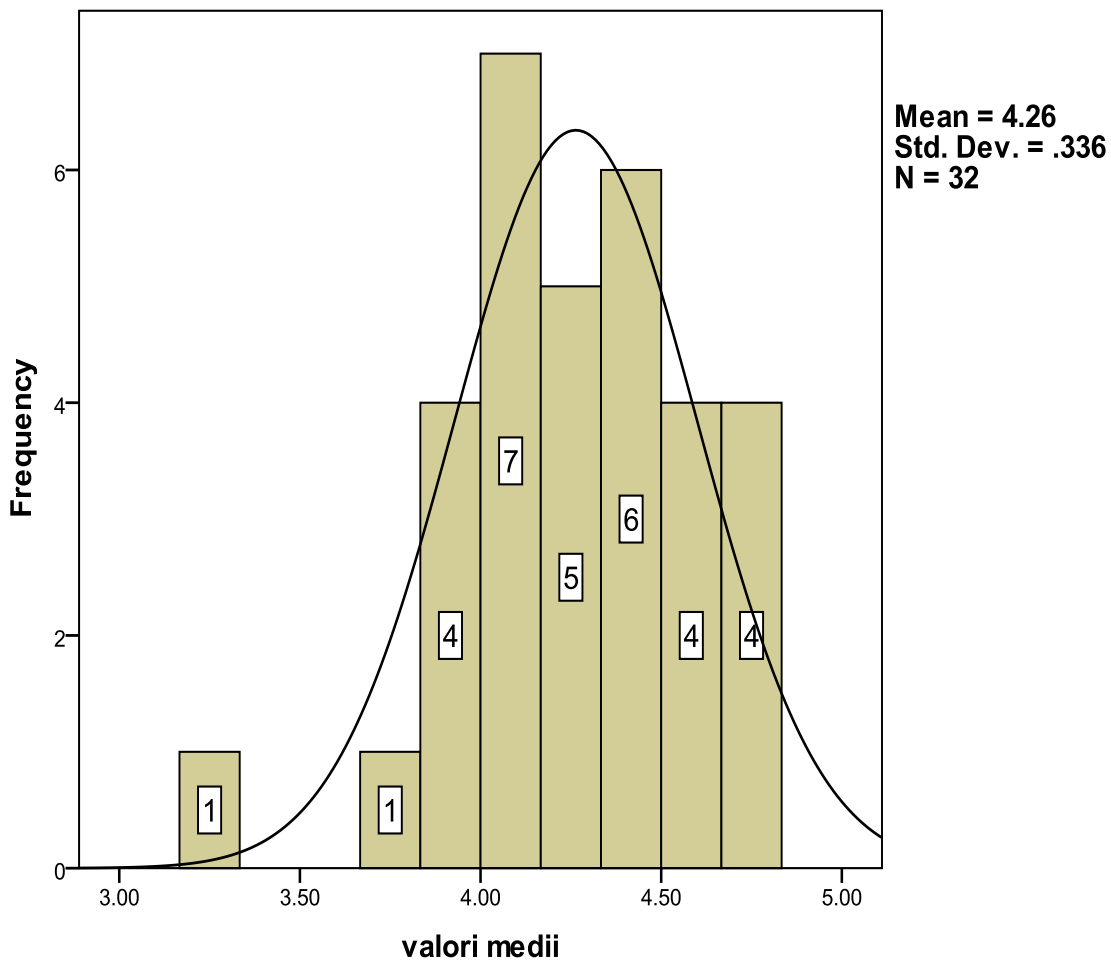



Facultatea de Zootehnie și Biotehnologii

Specializarea Zootenie

Rezultatele obținute la evaluările cadrelor didactice de către studenți. Aceste date se referă la cadrele didactice care au susținut activități didactice la specializarea Zootehnie în semestrul I al anului universitar 2012-2013. Au fost evaluate un număr de 37 cadre didactice determinate per grad didactic/an de studiu.

La evaluări au participat în medie 56.09% din numărul total al studenților din anul I, 59.04% din numărul total de studenți din anul II, 40.57% din numărul total de studenți din anul III, 74.41% din numărul total de studenți din anul IV.

	Valori medii
Grad didactic	
Asist.	4.69
Sef lucrari	4.66
Conf.	4.55
Prof.	4.51

Valoarea medie obținută per specializare este 4.50, adică se încadrează în intervalul maxim de satisfacție.

La această specializare au fost evaluate 6 cadre didactice cu grad didactic de asistent, 9 cadre didactice cu grad didactic de sef lucrari, 7



cadru didactic cu grad didactic de conferențiar și 15 cadre didactice cu grad didactic de profesor.

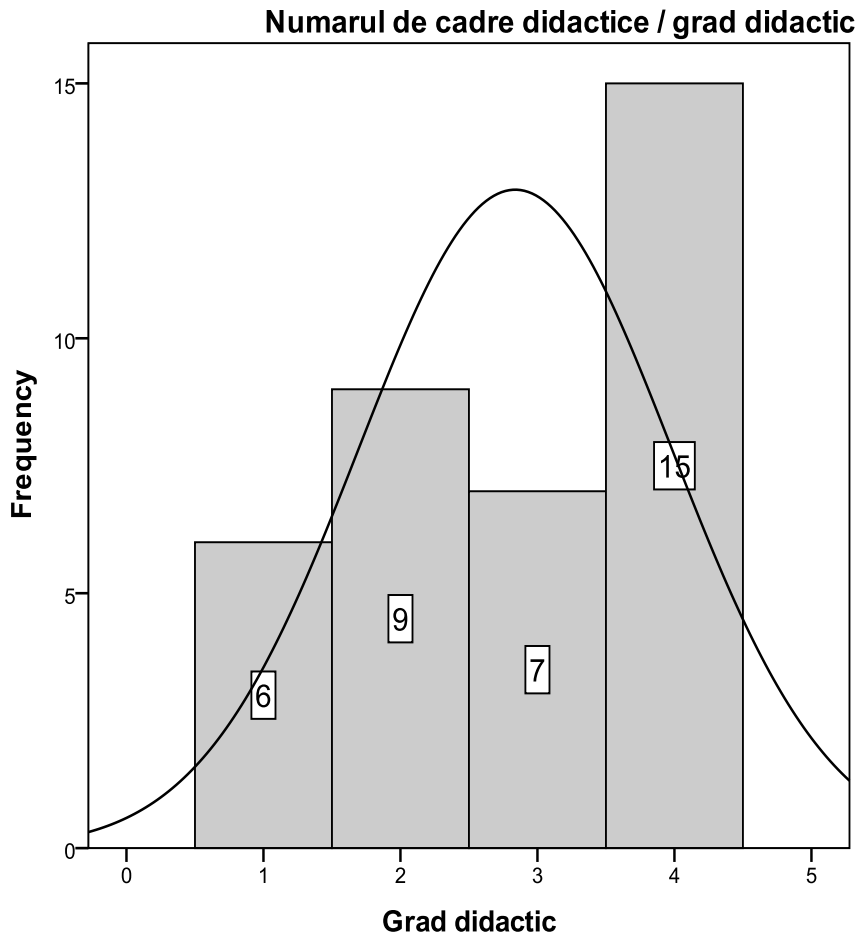



Numarul de cadre didactice / intervale ale mediei

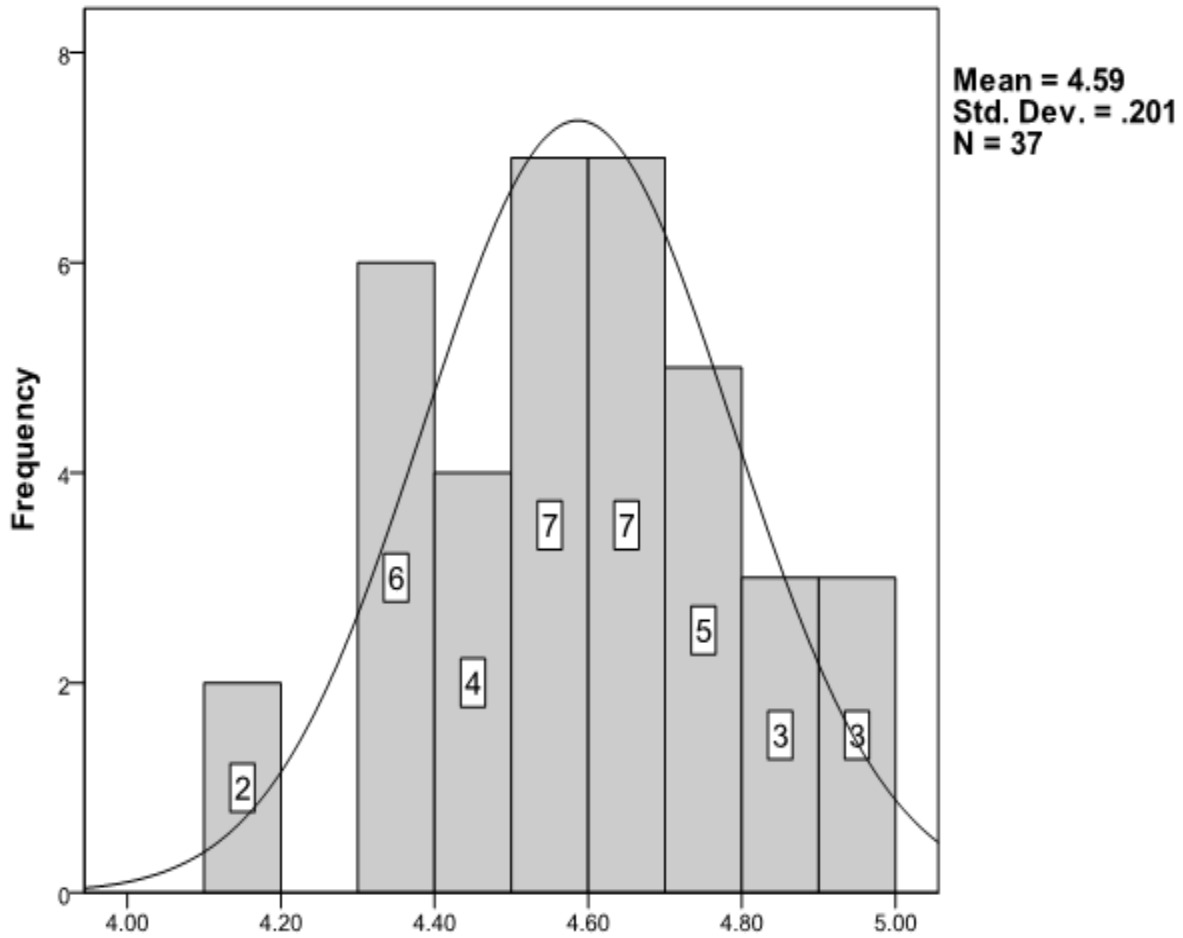



Specializarea Piscicultură și Acvacultură

Rezultatele obținute la evaluările cadrelor didactice de către studenți. Aceste date se referă la cadrele didactice care au susținut activități didactice la specializarea Piscicultură și Acvacultură în semestrul I al anului universitar 2012-2013. Au fost evaluate un număr de 27 cadre didactice determinate per grad didactic/an de studiu.

La evaluări au participat în medie 56.25% din numărul total al studenților din anul I, 70.98% din numărul total de studenți din anul II, 66.66% din numărul total de studenți din anul III, 82.00% din numărul total de studenți din anul IV .

		Valori medii
Grad_didactic	Asist.	4.75
	Sef lucrari	4.36
	Conf.	4.56
	Prof.	4.53

Valoarea medie obținută per specializare este 4.55, adică se încadrează în intervalul maxim de satisfacție.

La această specializare au fost evaluate 7 cadre didactice cu grad didactic de asistent, 7 cadre didactice cu grad didactic de sef lucrari, 5 cadre didactice cu grad didactic de conferențiar și 8 cadre didactice cu grad didactic de profesor.



Numar cadre didactice / grad didactic

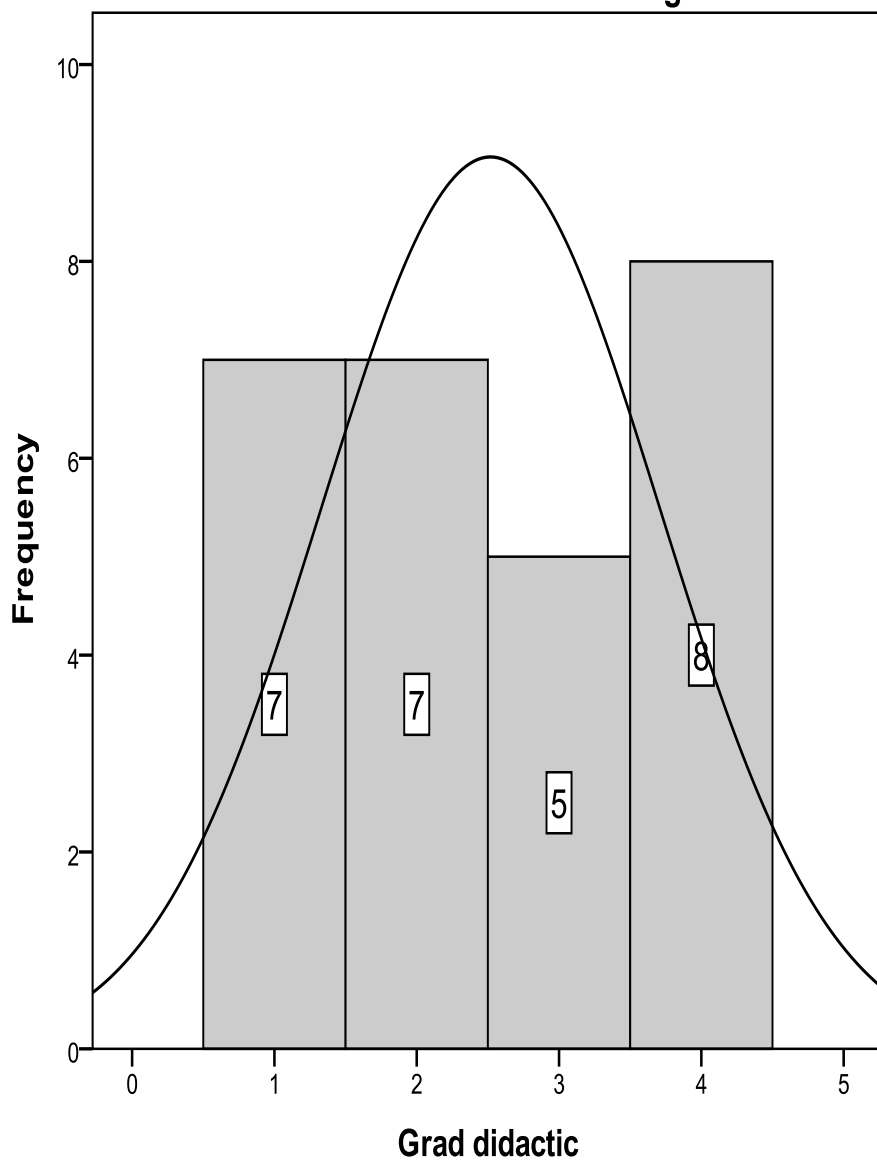



Numar de cadre didactice / intervale ale mediei

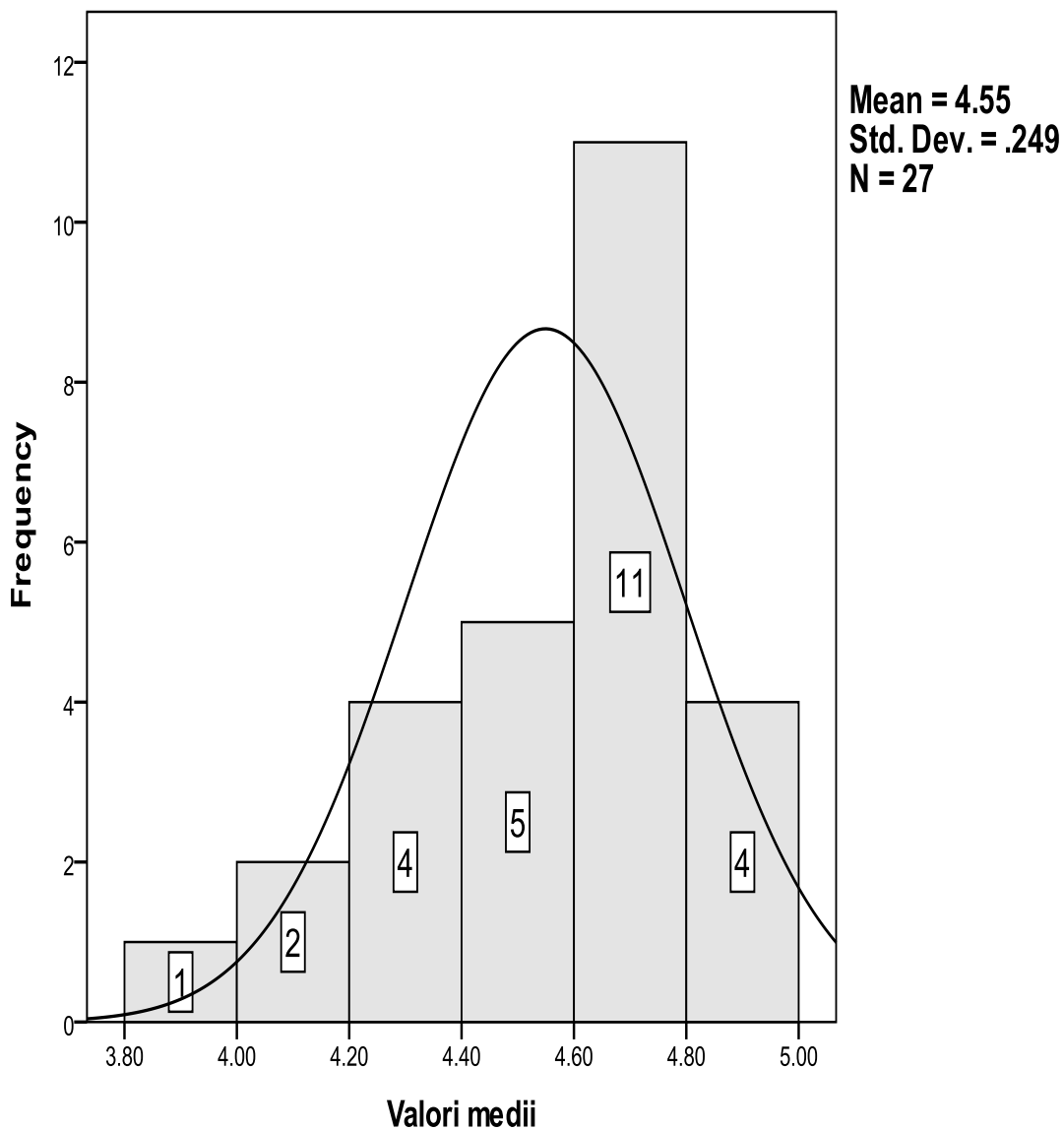



Specializarea Biotehnologii Agricole

Rezultatele obținute la evaluările cadrelor didactice de către studenți. Aceste date se referă la cadrele didactice care au susținut activități didactice la specializarea Biotehnologii Agricole în semestrul I al anului universitar 2012-2013. Au fost evaluate un număr de 27 cadre didactice determinate per grad didactic/an de studiu.

La evaluări au participat în medie 70.32% din numărul total al studenților din anul I, 47.56% din numărul total de studenți din anul II, 57.14% din numărul total de studenți din anul III, 91.30% din numărul total de studenți din anul IV .

	Valori medii
Grad_didactic	
Asist.	4.30
Sef lucrari	4.39
Conf.	4.29
Prof.	4.30

Valoarea medie obținută per specializare este 4.35, adică se încadrează în intervalul maxim de satisfacție.

La această specializare au fost evaluate 6 cadre didactice cu grad didactic de asistent, 6 cadre didactice cu grad didactic de sef lucrari, 5 cadru didactic cu grad didactic de conferențiar și 8 cadre didactice cu grad didactic de profesor.



Numarul de cadre didactice / grad didactic

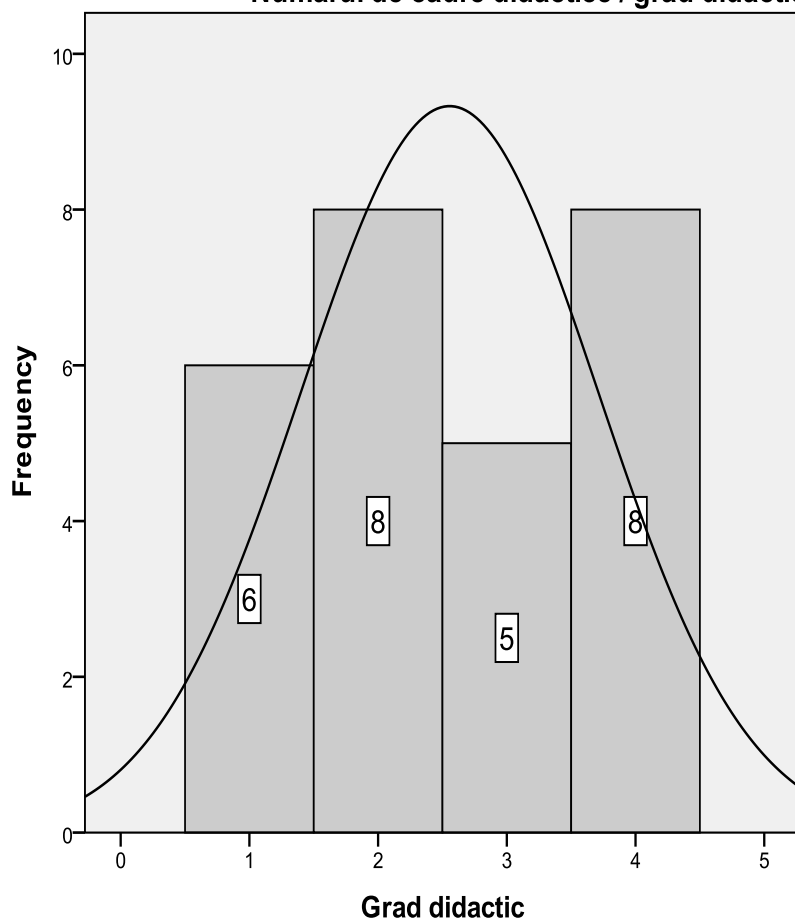

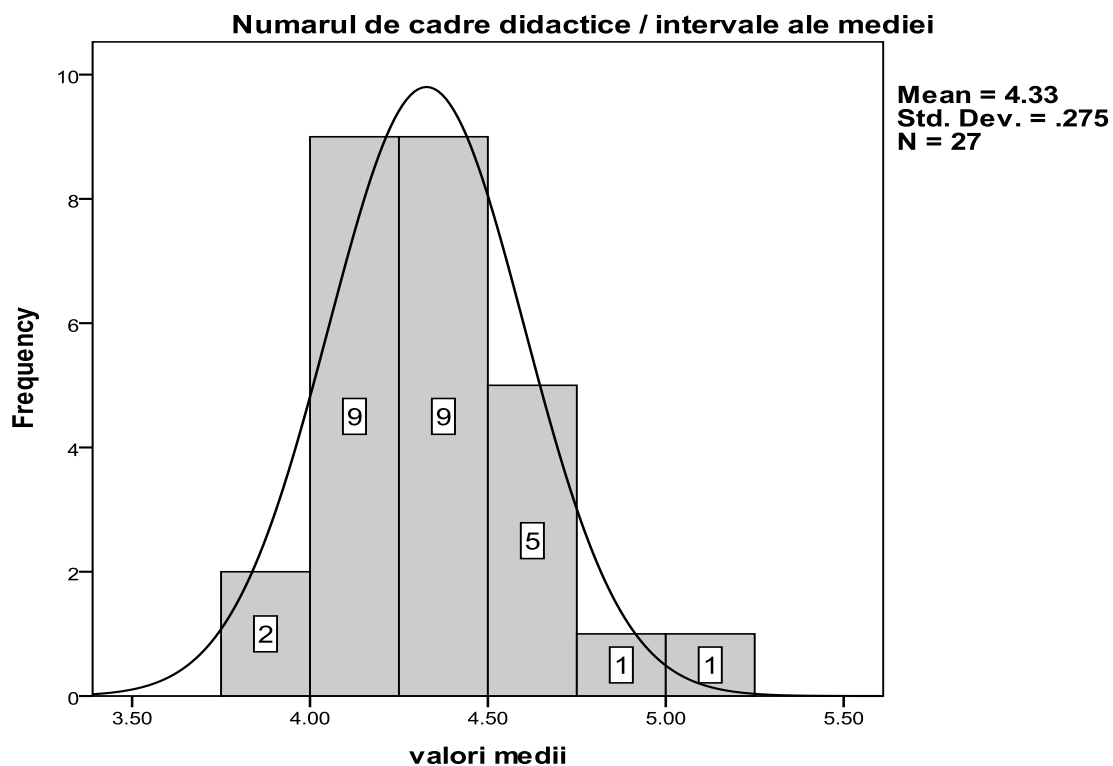



Specializarea Bitehnologii pentru Industria Alimentară

Rezultatele obținute la evaluările cadrelor didactice de către studenți. Aceste date se referă la cadrele didactice care au susținut activități didactice la specializarea Bitehnologii pentru Industria Alimentară în semestrul I al anului universitar 2012-2013. Au fost evaluate un număr de 30 cadre didactice determinate per grad didactic/an de studiu.

La evaluări au participat 75% din numărul total al studenților din anul I, 64.16% din numărul total de studenți din anul II, 82.32% din numărul total de studenți din anul III, 100% din numărul total de studenți din anul IV .

	Valori medii
Grad_didactic	
Asist.	4.28
Sef lucrari	4.31
Conf.	4.22
Prof.	4.39

Valoarea medie obținută per specializare este 4.32, adică se încadrează în intervalul maxim de satisfacție.

La această specializare au fost evaluate 6 cadre didactice cu grad didactic de asistent, 11 cadre didactice cu grad didactic de sef lucrari, 8 cadre didactice cu grad didactic de conferențiar și 5 cadre didactice cu grad didactic de profesor.



Numarul de cadre didactice / grad didactic

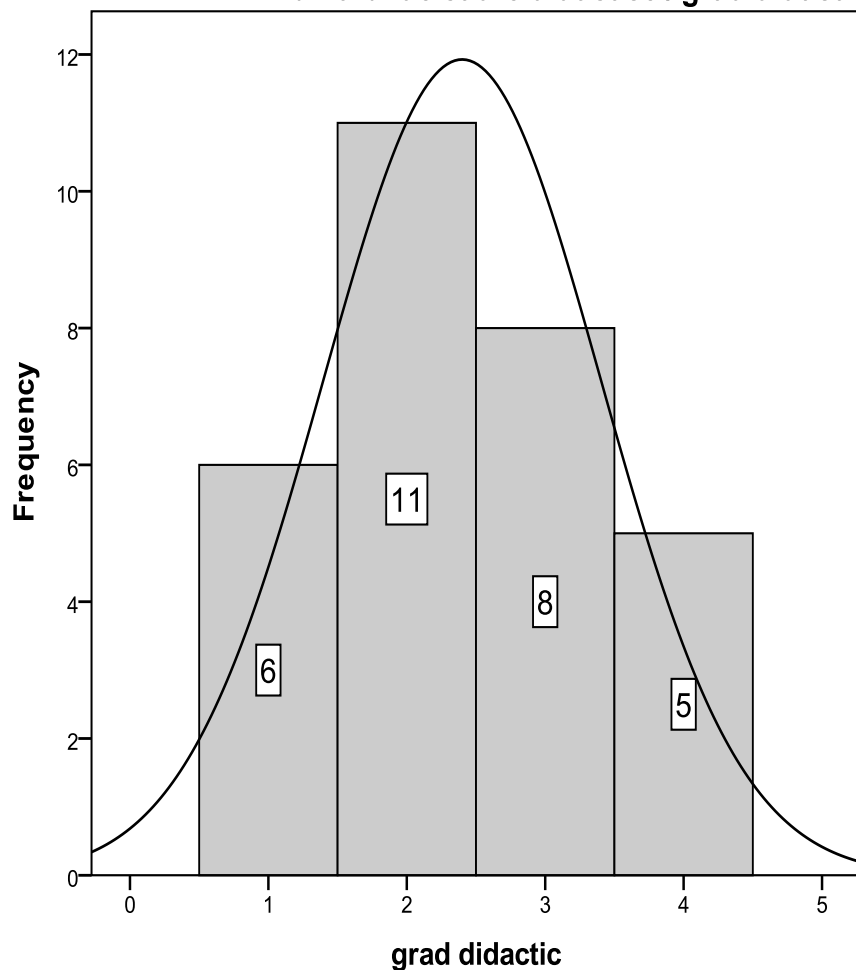



Numarul de cadre didactice / intervale ale mediei

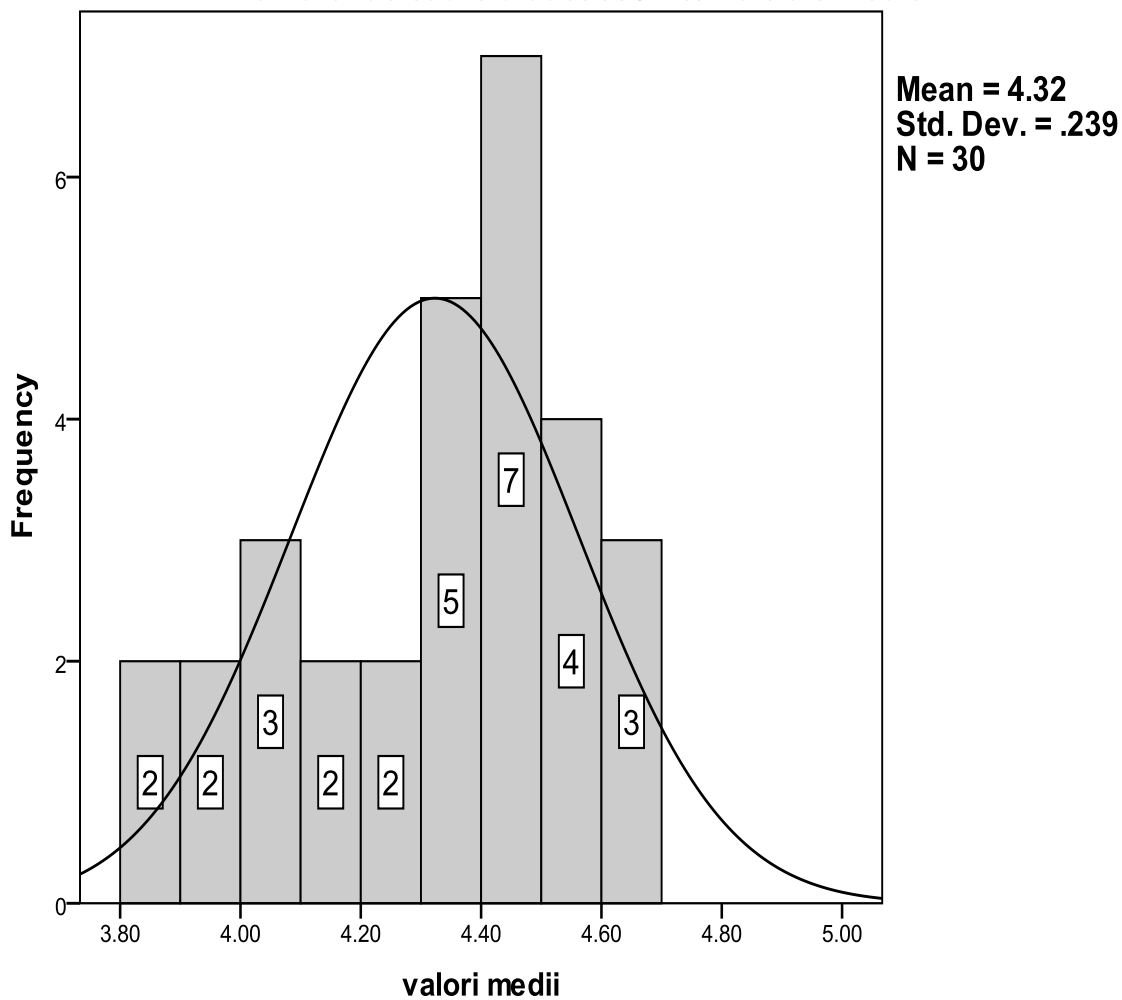



Specializarea Bitehnologii Medical Veterinare

Rezultatele obținute la evaluările cadrelor didactice de către studenți. Aceste date se referă la cadrele didactice care au susținut activități didactice la specializarea Bitehnologii Medical Veterinare în semestrul I al anului universitar 2012-2013. Au fost evaluate un număr de 11 cadre didactice determinate per grad didactic/an de studiu.

La evaluări au participat în medie 85.18% din numărul total al studenților din anul I.

	Valori medii
Grad didactic	
Asist.	4.50
Sef lucrari	4.39
Conf.	4.51
Prof.	4.23

Valoarea medie obținută per specializare este 4.42, adică se încadrează în intervalul maxim de satisfacție.

La această specializare au fost evaluate 5 cadre didactice cu grad didactic de asistent, 1 cadre didactice cu grad didactic de sef lucrari, 2 cadru didactic cu grad didactic de conferențiar și 3 cadre didactice cu grad didactic de profesor.



Numarul de cadre didactice / grad didactic

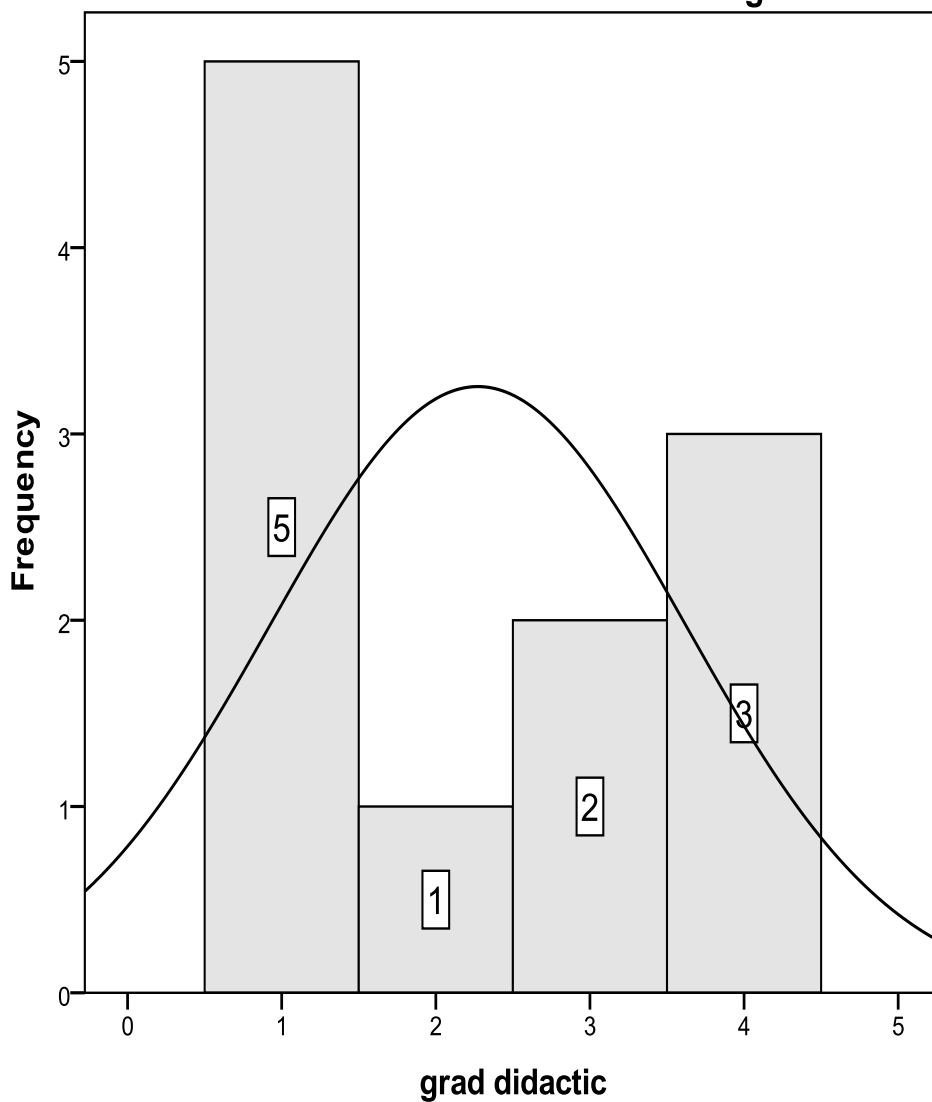



Numarul de cadre didactice / intervale ale mediei

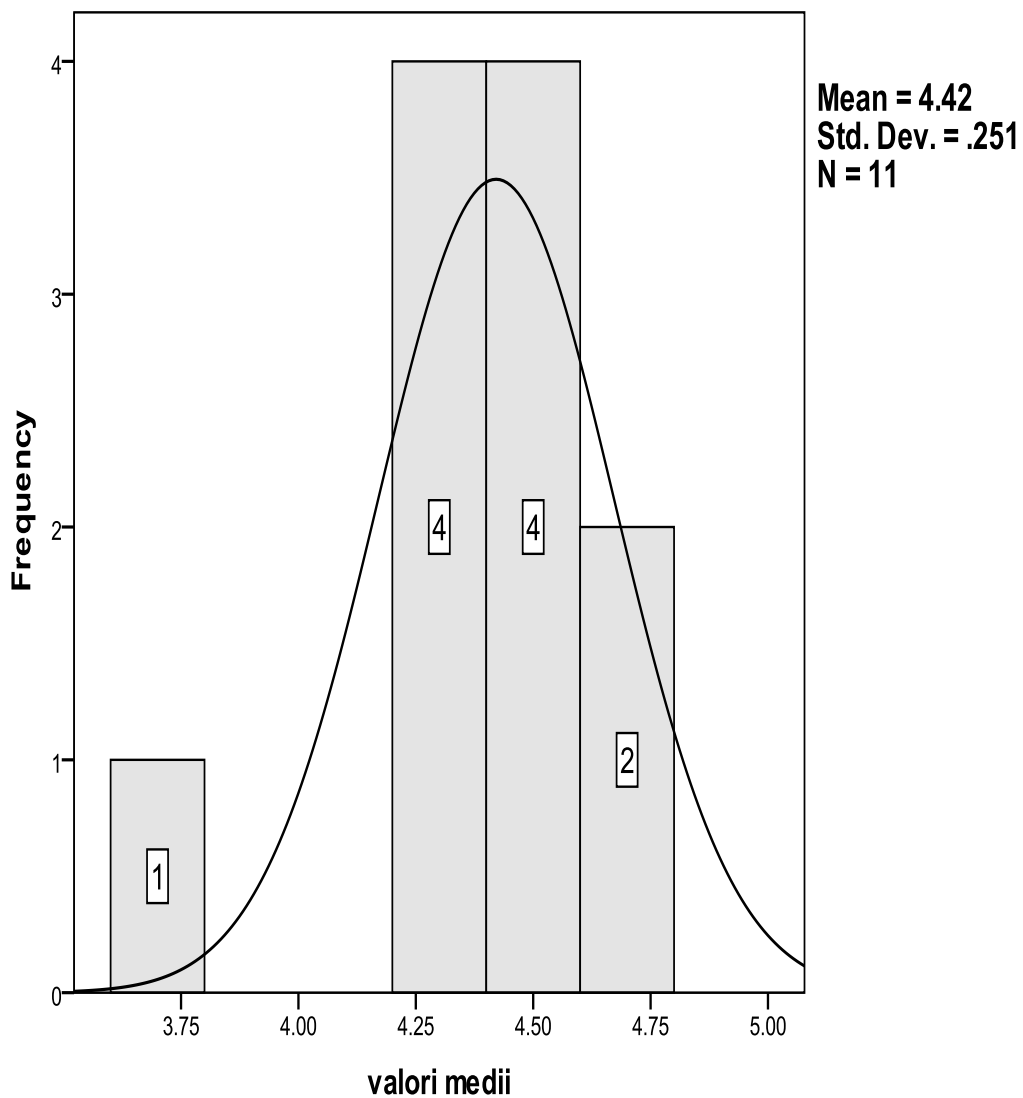



Facultatea de Medicină Veterinară

Specializarea Medicină Veterinară – limba română

Rezultatele obținute la evaluările cadrelor didactice de către studenți. Aceste date se referă la cadrele didactice care au susținut activități didactice la specializarea Medicină Veterinară – limba română în semestrul I al anului universitar 2012-2013. Au fost evaluate un număr de 99 cadre didactice determinate per grad didactic/an de studiu.

La evaluări au participat în medie 40.26% din numărul total al studenților din anul I, 23.42% din numărul total de studenți din anul II, 33.25% din numărul total de studenți din anul III, 38.36% din numărul total de studenți din anul IV, 47.01% din numărul total de studenți din anul V, 64.95% din numărul total de studenți din anul VI.

		Valori medii
Grad_didactic	Asist.	4.36
	Sef lucrari	4.29
	Conf.	4.14
	Prof.	4.19

Valoarea medie obținută per specializare este 4.25, adică se încadrează în intervalul maxim de satisfacție.

La această specializare au fost evaluate 8 cadre didactice cu grad didactic de asistent, 45 cadre didactice cu grad didactic de sef lucrari,



21 cadru didactic cu grad didactic de conferențiar și 18 cadre didactice cu grad didactic de profesor.

Numar cadre didactice / grad didactic

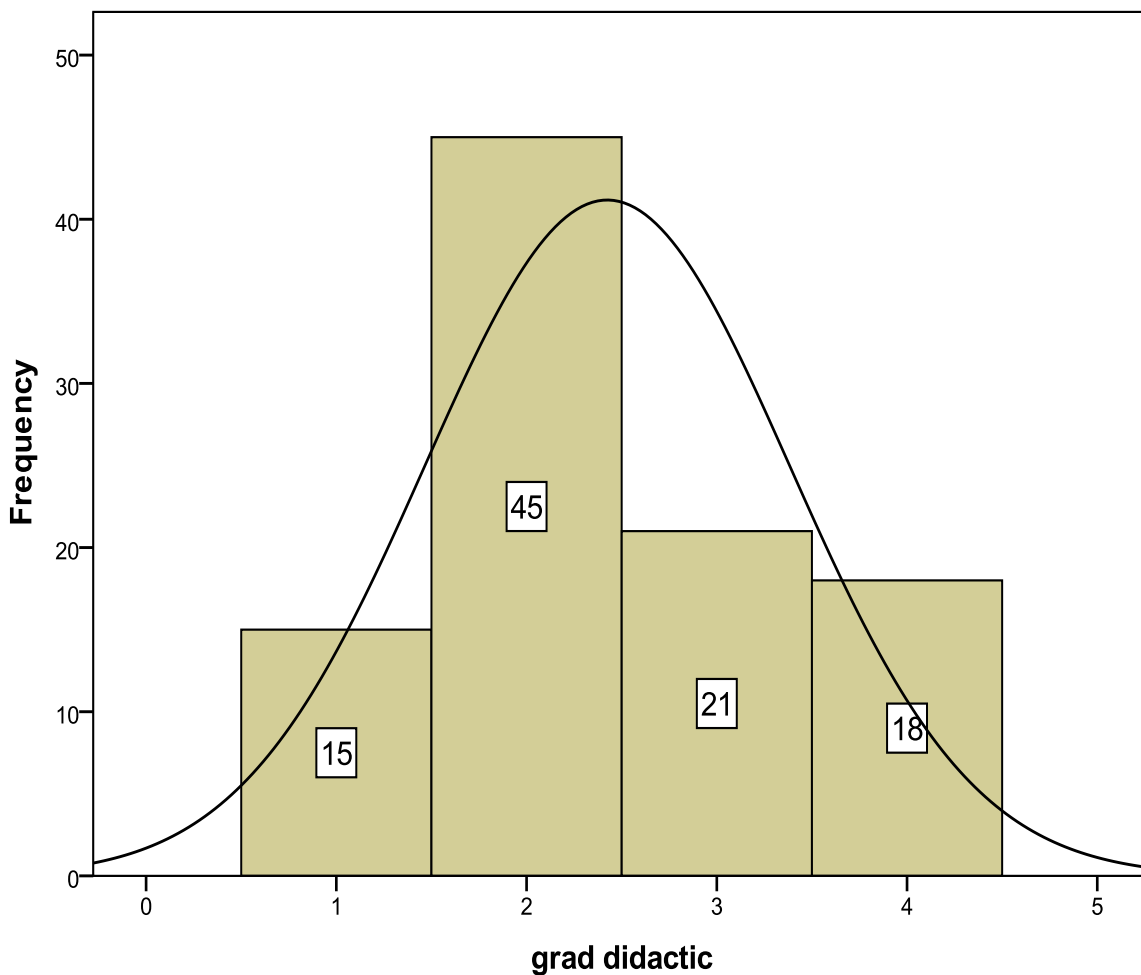



Numar de cadre didactice / intervale ale mediei

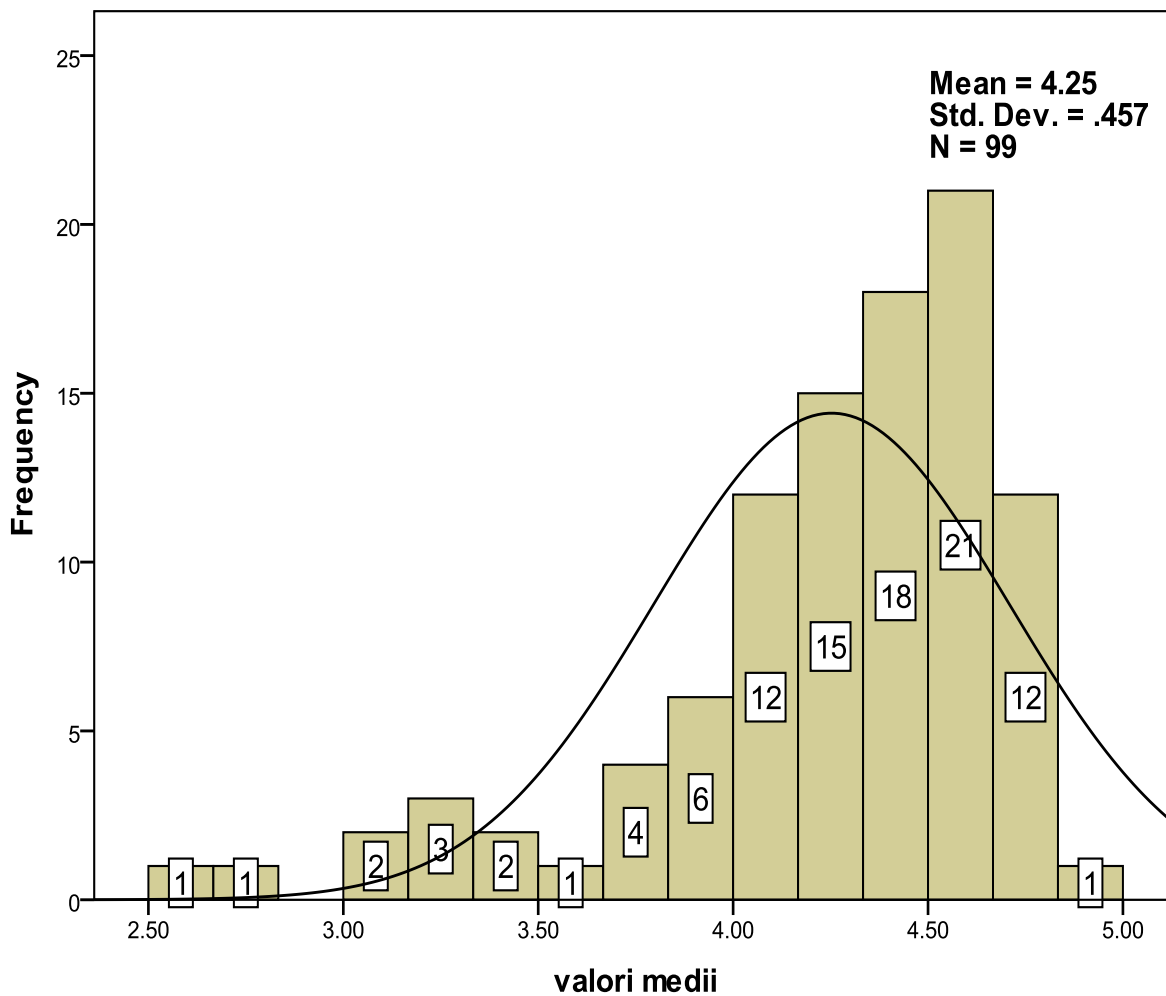



Specializarea Medicină Veterinară – limba engleză

Rezultatele obținute la evaluările cadrelor didactice de către studenți. Aceste date se referă la cadrele didactice care au susținut activități didactice la specializarea Medicină Veterinară – limba engleză în semestrul I al anului universitar 2012-2013. Au fost evaluate un număr de 43 cadre didactice.

La evaluări au participat în medie 71.8% din numărul total al studenților din anul I, 67.5% din numărul total de studenți din anul II, 82.25% din numărul total de studenți din anul III, 79.5% din numărul total de studenți din anul IV, 67.62% din numărul total de studenți din anul V.

		Valori medii
Grad didactic	Asist.	3.97
	Sef lucrari	4.20
	Conf.	3.94
	Prof.	4.00

Valoarea medie obținută per specializare este 4.13, adică se încadrează în intervalul maxim de satisfacție.

La această specializare au fost evaluate 5 cadre didactice cu grad didactic de asistent, 30 cadre didactice cu grad didactic de sef lucrari, 7 cadre didactice cu grad didactic de conferențiar și 1 cadre didactice cu grad didactic de profesor.



Numar cadre didactice / grad didactic

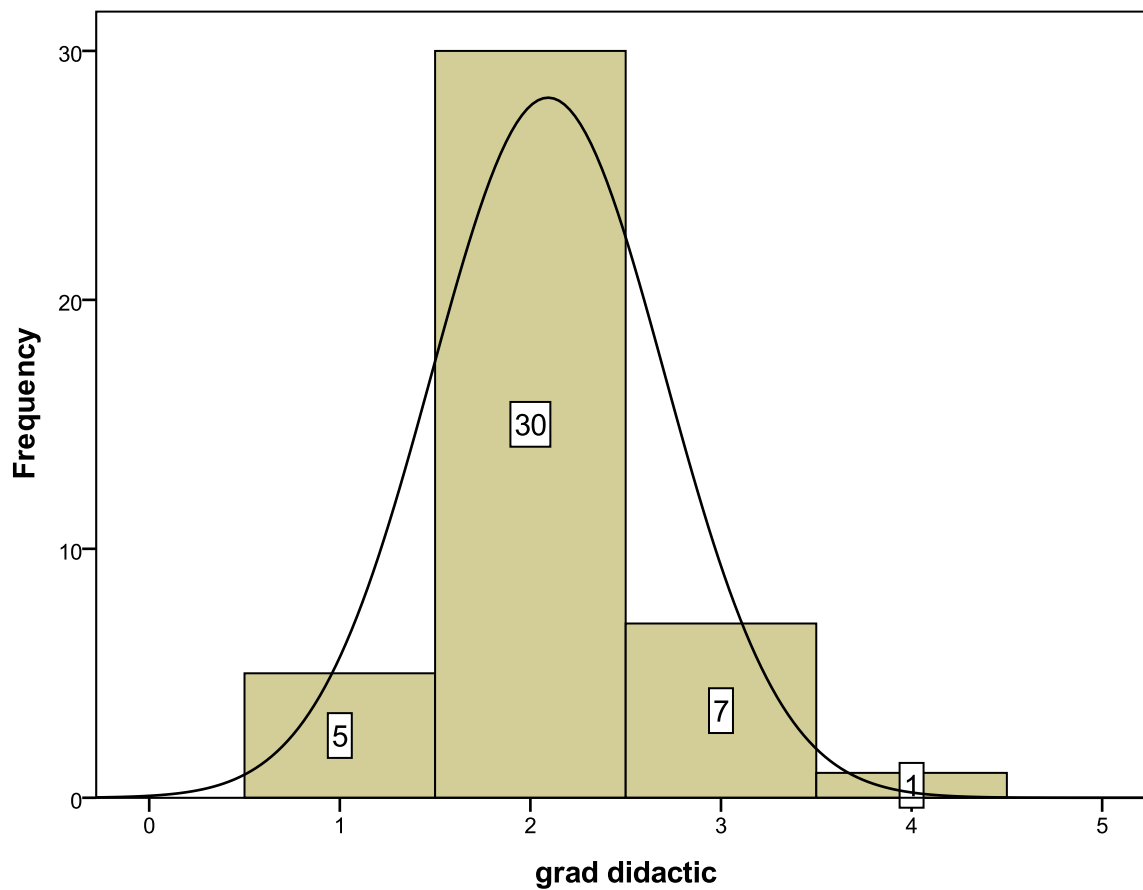



Numar cadre didactice / intervale valori medii

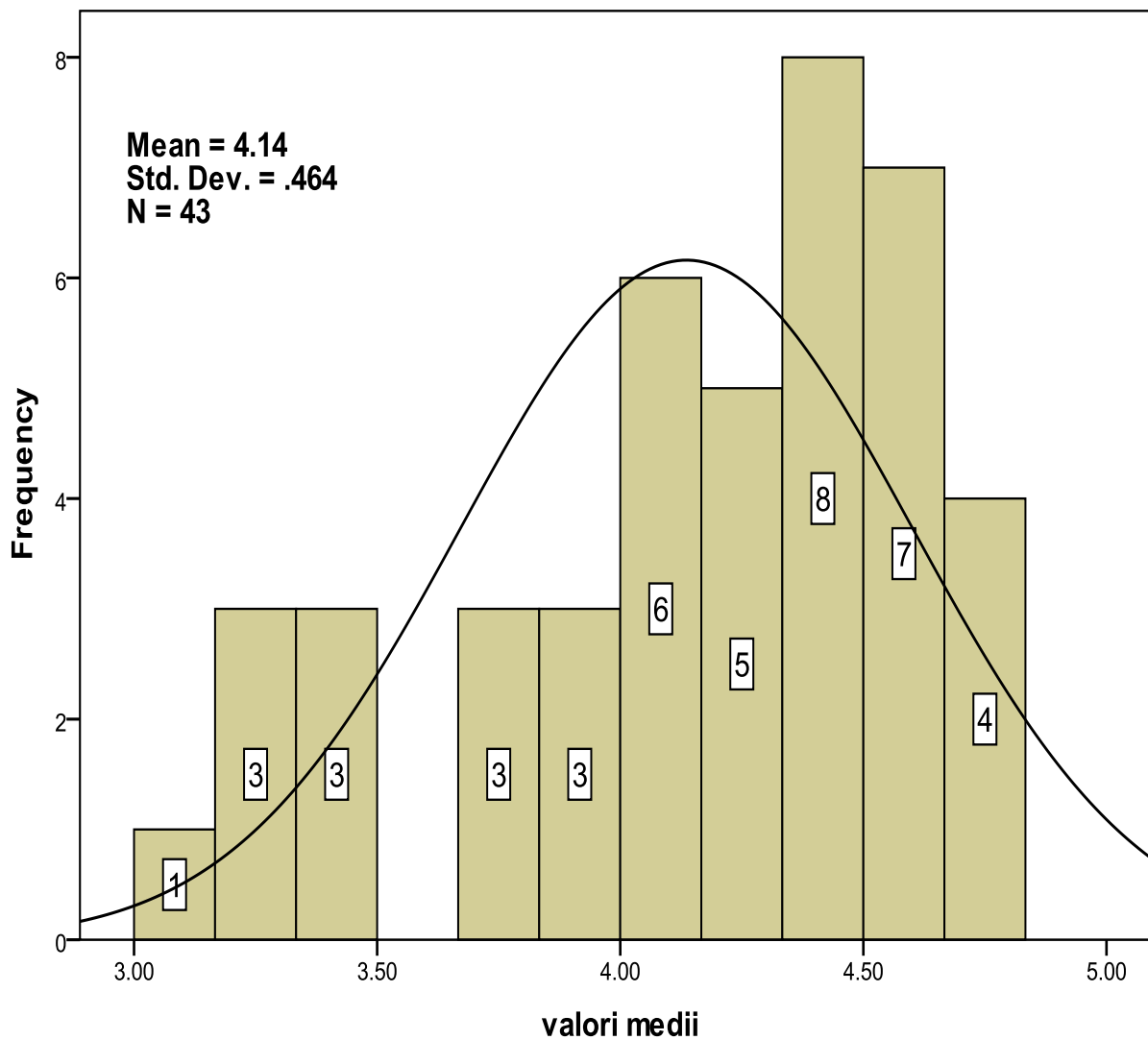



Facultatea de Știința și Tehnologia Alimentului

Specializarea Tehnologia prelucrării produselor agricole

Rezultatele obținute la evaluările cadrelor didactice de către studenți. Aceste date se referă la cadrele didactice care au susținut activități didactice la specializarea Tehnologia prelucrării produselor agricole în semestrul I al anului universitar 2012-2013. Au fost evaluate un număr de 20 cadre didactice determinate per grad didactic/an de studiu.

La evaluări au participat în medie 88.85% din numărul total al studenților din anul I, 92.85% din numărul total de studenți din anul II, 81.48% din numărul total de studenți din anul III, 66.92% din numărul total de studenți din anul IV.

		Valori medii
Grad_didactic	Asist.	4.33
	Sef lucrari	4.24
	Conf.	4.20
	Prof.	4.10

Valoarea medie obținută per specializare este 4.22, adică se încadrează în intervalul maxim de satisfacție.

La această specializare au fost evaluate 4 cadre didactice cu grad didactic de asistent, 8 cadre didactice cu grad didactic de sef lucrari, 4



cadru didactic cu grad didactic de conferențiar și 4 cadre didactice cu grad didactic de profesor.

Numar cadre didactice / grad didactic

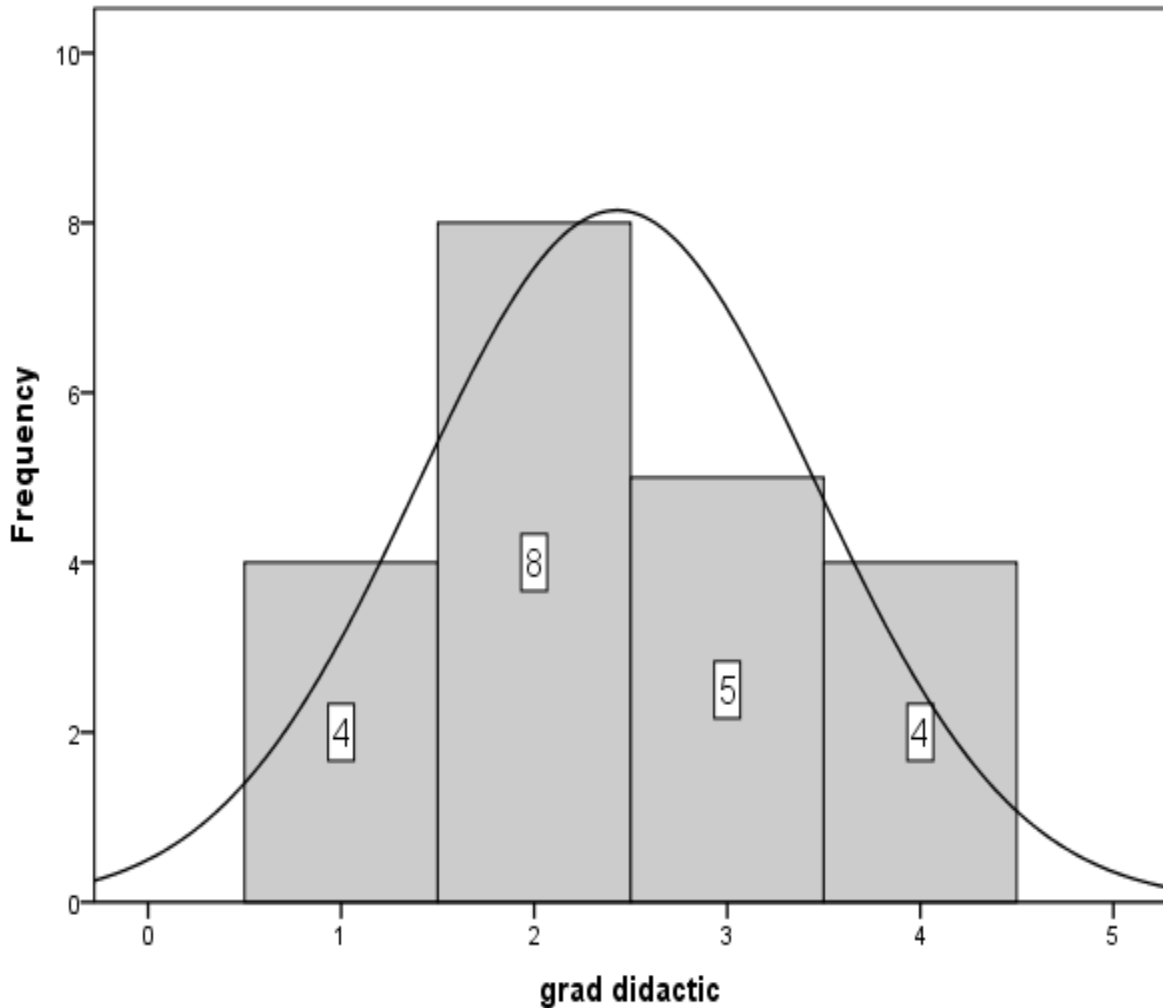



Numar cadre didactice / interval valori medii

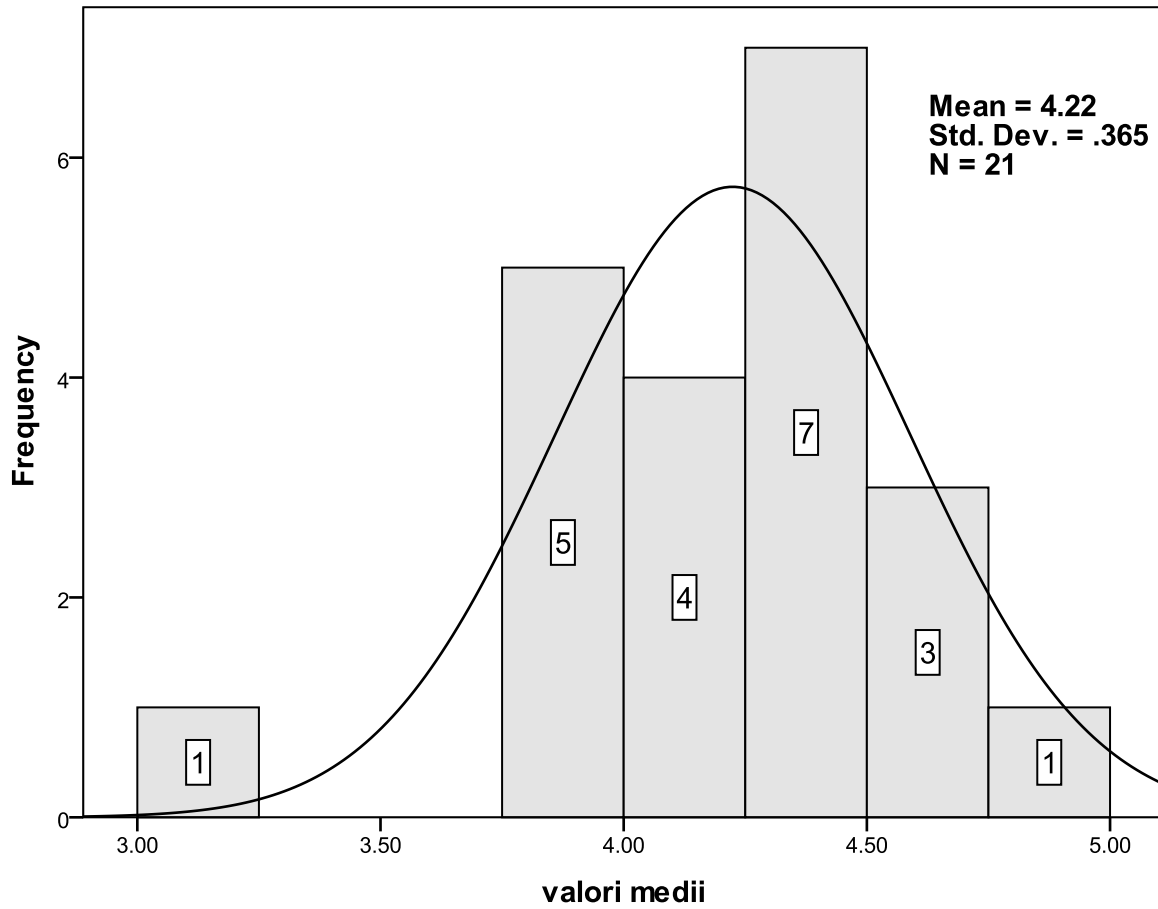



Specializarea Controlul și Expertiza produselor alimentare

Rezultatele obținute la evaluările cadrelor didactice de către studenți. Aceste date se referă la cadrele didactice care au susținut activități didactice la specializarea Controlul și Expertiza produselor alimentare în semestrul I al anului universitar 2012-2013. Au fost evaluate un număr de 24 cadre didactice determinate per grad didactic/an de studiu.

La evaluări au participat în medie 100% din numărul total al studenților din anul I, 65.34% din numărul total de studenți din anul II, 78.46% din numărul total de studenți din anul III, 40.24% din numărul total de studenți din anul IV.

		Valori medii
Grad didactic	Asist.	4.51
	Sef lucrari	4.38
	Conf.	4.36
	Prof.	4.08

Valoarea medie obținută per specializare este 4.35, adică se încadrează în intervalul maxim de satisfacție.

La această specializare au fost evaluate 4 cadre didactice cu grad didactic de asistent, 12 cadre didactice cu grad didactic de sef lucrari, 4 cadre didactice cu grad didactic de conferențiar și 4 cadre didactice cu grad didactic de profesor.

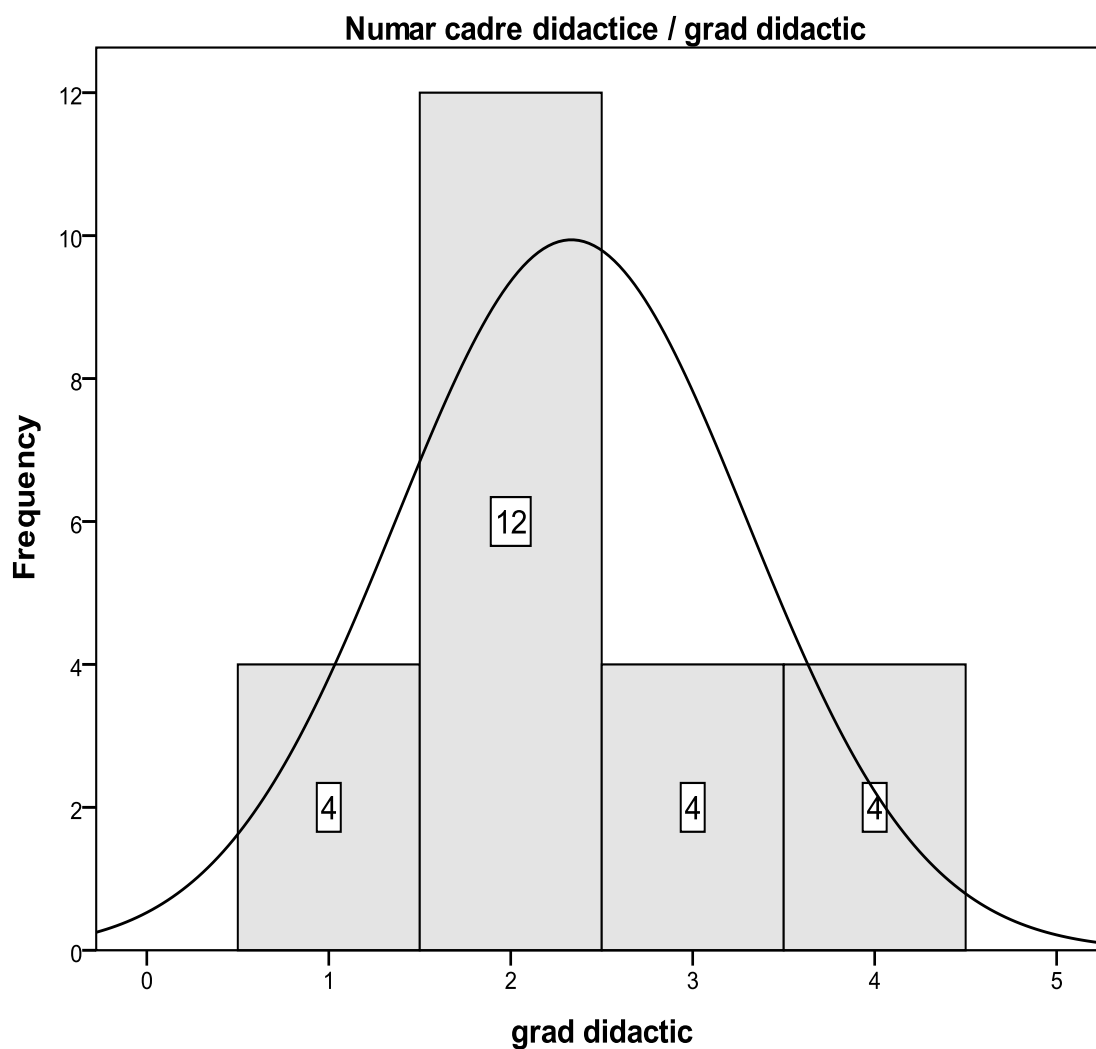



Numar cadre didactice / interval valori medii

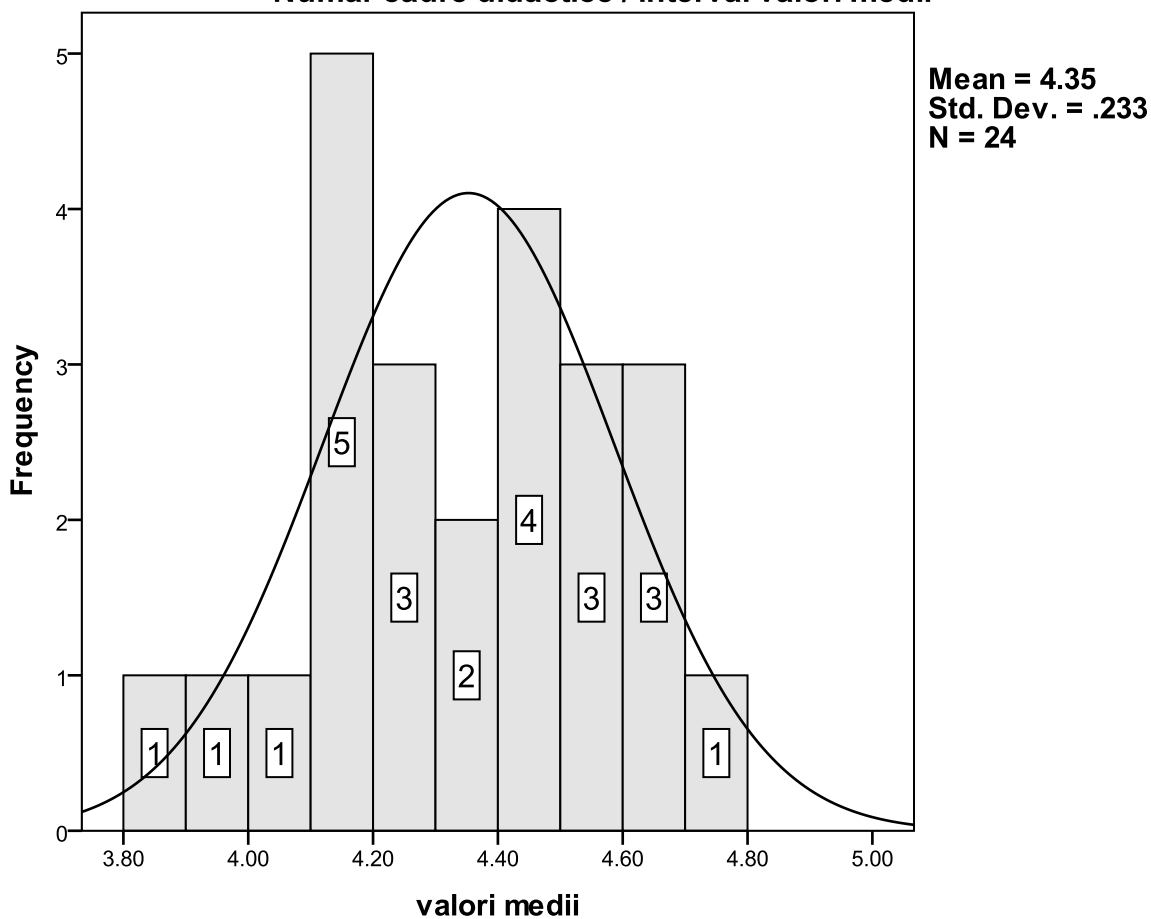



Specializarea Ingineria produselor alimentare

Rezultatele obținute la evaluările cadrelor didactice de către studenți. Aceste date se referă la cadrele didactice care au susținut activități didactice la specializarea Ingineria produselor alimentare în semestrul I al anului universitar 2012-2013. Au fost evaluate un număr de 7 cadre didactice determinate per grad didactic/an de studiu.

La evaluări au participat în medie 88.87% din numărul total al studenților din anul I, 82.14% din numărul total de studenți din anul II, 81.81% din numărul total de studenți din anul III.

		Valori medii
Grad_didactic	Asist.	4.87
	Sef lucrari	3.51
	Conf.	3.96
	Prof.	3.85

Valoarea medie obținută per specializare este 3.98, adică se încadrează în intervalul maxim de satisfacție.

La această specializare au fost evaluate 1 cadre didactice cu grad didactic de asistent, 1 cadre didactice cu grad didactic de sef lucrari, 2 cadru didactic cu grad didactic de conferențiar și 3 cadre didactice cu grad didactic de profesor.



Numar cadre didactice / grad didactic

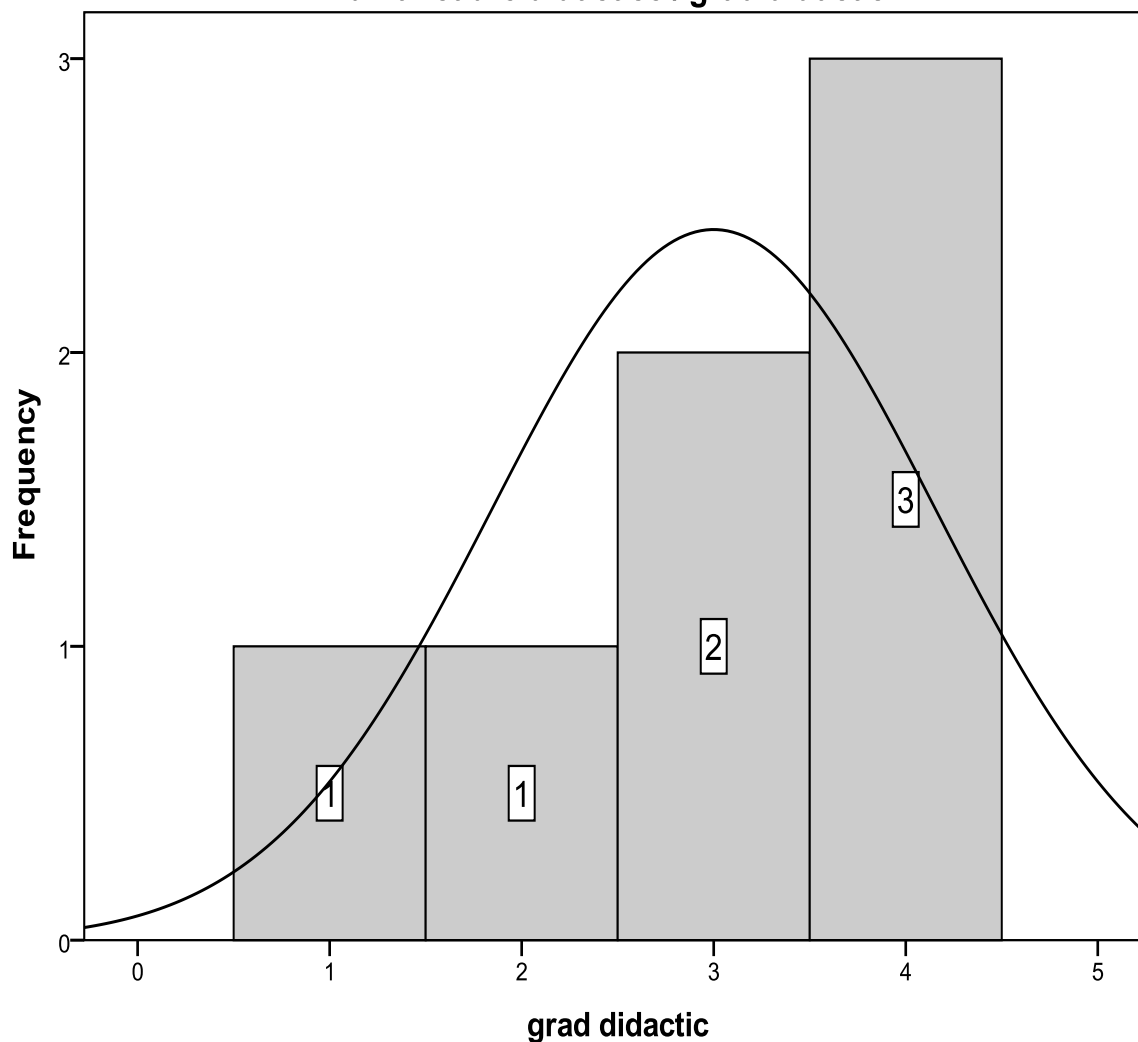



Numar cadre didactice / interval valori medii

